大公報
Ta-Kung-Pao
香港 Hong Kong
督印人 周爾立
廣州市軍事管制委員會登記證新字第八號
中國人民郵政登記認為新聞紙類
廣東郵政管理局執照第十號
第一萬六千九百二十三號
今日本報兩大張
廣州售人民幣九百元
（外埠另加郵費）
館址：香港干諾道中一二三號
經理部電話：三二三八〇、三二〇九九
編輯部電話：二八九一一
電報掛號：8778
廣州分館：永漢北路259號
電話：10209、11605
干諾道中一二三號有利有限公司承印
昨日本報發報時間 港：六時四十分 穗：十七時

南洋商業銀行啓事

本行因業務擴展原址不敷應用經商得中國郵政儲金匯業局同意暫借大道中廿四號至卅二號該局局址一部份為本行營業之用茲定於十二月十一日在該處辦公。

地址：大道中廿四號
電話：經理室 二八四二一 營業部 二八四三二 詢問處 二四二二二

慶祝民主基地平壤重光
金日成將軍發表告人民書
三八線以北全部地區已基本解放
必須猛進直追繼續展開大殲滅戰
向朝鮮人民軍及中國志願部隊致無限感謝

【新華社朝鮮北部某地十日電】朝鮮民主主義人民共和國首相，朝鮮人民軍最高司令官金日成將軍，八日就平壤的解放發表告人民書，全文如下：

親愛的平壤市民們，親愛的同胞兄弟姊妹們！可敬的人民軍隊和游擊隊員們！敬愛的中國人民志願部隊！

在人民軍最高司令部的指揮下，由於英勇的人民軍和在敵後勇敢活動的游擊隊以及英勇的中國人民志願部隊的猛烈攻擊，我們祖國五千年歷史的古都、新的人民朝鮮的堅強的民主基地——平壤市已於十二月六日從美帝國主義侵略者與李承晚賣國匪幫的暫時侵佔下獲得解放了。

當此平壤市解放之際，我代表朝鮮民主主義人民共和國政府和朝鮮人民軍最高司令部，向朝鮮人民軍、游擊隊和中國人民志願部隊，致以無限的感謝；向解放了的平壤市民和全朝鮮的同胞兄弟姊妹，致以熱烈的祝賀。

我們光榮的人民軍隊和游擊隊與英勇的中國人民志願部隊緊緊地攜着手，現在已解放了平壤市為首的三八線以北幾乎全部的地區和南半部的一部分地區，向南追擊倉皇逃竄的敵人，繼續展開着大殲滅戰。我們英勇的人民游擊隊的聯合部隊，在三八線以南的每個角落，深入敵後，開始從後面打擊敵人。美國強盜在所謂速戰速決的兇惡計畫下妄圖一口吞併我們祖國領土，並征服我們祖國與人民，但其狂妄的野心已被粉碎。

在神聖的祖國解放戰爭的最近兩個月中，我們祖國與人民的兒子——光榮的人民軍隊，由於以美帝國主義掠奪者為首的各帝國主義侵略軍優勢力量的進攻，不得不暫時作戰略上的退卻。但是，暫時的退卻的目的是予敵人以猛烈的反攻，在我們祖國的疆土上殲滅、掃蕩和驅逐敵人，把偉大的祖國解放戰爭引向勝利。為了祖國的獨立、自由、榮譽而奮起參加正義鬥爭的全朝鮮人民，在退卻的極端困難的時期中，也未向敵人屈服，而緊密地團結在共和國政府的周圍為了祖國與人民，以實際行動表示了一定要爭取最後勝利的堅強決心。全朝鮮人民的堅強決心，表現在敵人暫時侵佔下的南北朝鮮每一個角落所展開的莊嚴的全人民的游擊運動，和地下人民政權機關、勞動黨的廣泛活動，以及全體人民對人民軍隊和中國人民志願部隊的那種愛國的獻身的支援工作中。

人民的力量是無窮的。這一無窮的力量是百戰百勝的。為了保衛自己祖國的獨立、自由、榮譽而奮起參加正義鬥爭的全朝鮮人民，在偉大的蘇聯人民和中國人民及各民主國家人民以及全世界愛好自由人民的聲援下，獲得了對勝利的堅強信念和無窮力量的泉源。

親愛的人民軍官兵和中國人民志願部隊以及游擊隊！親愛的同胞兄弟姊妹們！敵人雖然正在混亂地後退，但還沒有被徹底殲滅。敵人仍在陰謀捲土重來，以便達成其險惡目的。最後的勝利雖然屬於我們，但要知道在我們前進的道路上還有重重困難。我們只有克服困難，通過殘酷的鬥爭和犧牲，纔能取得最後的勝利。為了打敗我們祖國的仇敵，爭取最後的勝利，就要對後退的敵人不給予喘息的時間，不給予構築新防禦線的機會，不給予重整兵力的時間。

為此，我們英勇的人民軍隊應更增加進攻的速度，游擊部隊在三八線以南的敵人後方要使游擊活動更加積極化，接連不斷地奇襲敵人，截斷其退路和橋梁，以使敵人一個也逃不了。敵人一方面後退，而另一方面却在破壞着我們尚存的城市、農村、工廠、企業、鐵道運輸及其他建築物。我們人民在解放地區必須維持秩序，將被破壞的地方迅速予以恢復，建立房子和住宅，不斷地進行安定生活的工作。為了積極援助中國人民志願部隊和我們人民軍，必須供給食糧，廣泛地展開修復鐵道、通訊機關、道路、橋梁的工作。尚待解放地區的人民，應以一切方法援助在敵後英勇活動的游擊部隊，要不惜一切地給予食糧及其他一切可能的援助。

全朝鮮人民要更緊密地團結在朝鮮民主主義人民共和國政府的周圍，向祖國解放戰爭的勝利總進軍，把為我們祖國和我們人民帶來不幸的不共戴天之仇敵美國武裝侵犯者和李承晚賣國匪幫逐進墳墓去。

光榮屬於為追殲敵人而進攻的光榮的人民軍和英勇的中國人民志願部隊！光榮屬於在敵後勇敢活動的男女游擊隊員！

統一的朝鮮人民萬歲！

朝鮮民主主義人民共和國萬歲！

東線人民軍鉗攻咸興
聚殲從長津南逃美軍
三八線附近海州出現人民軍部隊

【東京十日消息】美軍陸戰隊和英軍陸戰隊突擊隊的殘餘部隊，目前在東北戰場的包圍圈中苦戰了差不多半個月之後，據說在十日已一部突出包圍，衝到美第十軍團在東北海岸的橋頭陣地。但，人民軍部隊又在部署對這個橋頭陣地的新攻勢。人民軍部隊已克復咸興東北的新興城，並在咸興西北部集結重兵，準備兩路進攻咸興，殲滅逃敵。

【東京十日消息】據美陸戰隊隨軍記者十日報道，美陸戰隊於十日當地時間上午二時半沿着長津山區突破人民軍部隊的包圍，開始在朝鮮戰爭史上最大的退路上直奔而下。艦載飛機整日在上空盤旋掩護。美軍部隊冒着人民軍部隊強烈的火網，肆[illegible]過積滿冰雪的山隘直奔而下。看着他們逃出來是一件非常可怕的事。他們個個面容憔悴，滿臉鬍子，更兼睡眠不足，眼睛充滿血絲。陸戰隊已受到他們有生以來最重大的打擊，他們個個都膽戰心寒。每一輛車子都有砲彈打穿的洞孔，有些連遮風板也給打穿了。有人問他們有無在車子睡覺，他們哄然大笑。其中一個說：「昨夜沒有一個人睡過覺。」

【東京十日消息】美侵略軍總部對第八軍殘部的敗退情形，仍然嚴密封鎖消息。但從十日下午的戰報中可以看出兩點：（一）美侵略軍殘部縱使未完全退過三八線，也已非常接近三八線。人民軍部隊已在三八線以東地區出現。（二）人民軍部隊在沙里院以南地區攻擊偽軍兩師的殘部。沙里院在三八線以北十六哩。

美第八軍隨軍記者十日報道：第八軍發言人十日說，到今天為止，第八軍還不敢保證會不會放棄漢城。軍事觀察家指出，漢江是阻擋人民軍攻勢的最有利地形。漢城的其他方面，美國人說，即使僅僅為了政治和宣傳價值，美軍也該為漢城一戰。

在朝鮮最北部被切斷聯絡的美偽軍數千人，迄無消息。那些軍隊包括一度進犯惠山鎮的美第七師第十七作戰團，及一度竄逃距西伯利亞邊境四十哩處的偽第三師及「首都師」。美軍正式戰報中也沒有報告這些軍隊的下落。

武昌東湖風景區 定明年開始建設
建設委員會正副主任推定

【本報漢口十日專電】中南軍政委員會為適應武漢廣大人民文化娛樂的需要，前曾決定將武昌東湖劃為風景區，並以李一清、趙毅敏、潘梓年、李先念、吳德峯等二十九人為委員，組織東湖建設委員會，統一計畫管理該區建設工作，並令該委員會擬具建設計畫，於一九五一年開始建設。該委員會為謀迅速進行，已推定陶鑄為主委，張執一、鄭紹文、周蒼柏為副主委負責領導。

英軍百夫長坦克 被我志願軍繳獲

【朝鮮前線記者九日消息】據軍事權威方面九日晚透露：中國人民志願軍部隊已繳獲英國「百夫長」式重五十二噸的巨型坦克一輛。當英軍從平壤敗退時，這輛坦克車有一個履帶壞了，駕駛員修理無效，把它縱火焚燒。後來曾設法營救，也都失敗了，於是把它完全放棄。這種坦克車每輛價值八萬英鎊，它的製造和裝備的詳細情形仍是保守秘密的。駕駛員除放火焚燒這輛被放棄了的坦克之外，並將那門放射廿[illegible]大砲炸毀。但，軍事方面說，這樣是否可以阻止志願軍的坦克專家從這輛「百夫長」式坦克殘骸中獲得許多寶貴的情報，實大有疑問。

美利用日軍侵朝
東京報紙供認了

【新華社北京九日電】美帝國主義非法利用日本侵略軍參加侵略朝鮮的戰爭，又由日本反動報紙「每日新聞」所暴露。「每日新聞」駐晉於九月二十四日公然登載曾參加美國侵略軍仁川登陸作戰的日本陸軍艇長柴崎議、奧村俊一郎、加藤慶作、以及寺坂秀次、富山喜三男等舉行座談會。座談會上他們聲稱：他們登陸艇上的美軍將對該艇協助登陸作戰「頗表感謝」。座上並肆無忌憚地說：「我認為我們已參加了作戰。」

上海學生踴躍報名
投考軍事幹部學校
吳蘊初鼓勵他的女兒參加
耿濟之夫人鼓勵獨子報考

【本報上海十日專電】為了保衛祖國，滬青年學生踴躍報名投考軍事幹部學校。民族工商業家吳蘊初女兒吳志蓮，受了她父親的鼓勵，報名參加軍事幹校。已故文學家耿濟之的夫人也鼓勵她的獨子耿[illegible]報了名。

【新華社上海九日電】上海青年學生參加各種軍事幹部學校的光榮行動，不僅普遍受到師長、同學的熱烈擁護和鼓勵，同時受到父母的贊揚和鼓勵。各校的教師都在各種集會上勉勵自己心愛的學生站到愛國青年的光榮崗位上去，交通大學一百四十二位教授聯名發表告同學書，鼓勵他們積極參加軍事學校，做一個國防建設上的優秀幹部。上海家庭婦聯會員羅淑如，為了保衛祖國，已鼓勵她的五個兒女報名。交通大學物理系教授趙富鑫在解放前曾掩護兒子從事革命活動，上海解放後，他曾要求他的兒子升學，希望培養他成為一個化學工程師。現在他又要求自己的兒子投考軍事學校。趙富鑫教授說：沒有強大的國防建設，要進行其他的建設是不可能的。為了要得到一張學校畢業的文憑，而拒絕了為祖國人民最迫切需要而服務，是不應該的。交通大學土木系留美教授潘承梁詳細囑咐他的兒子潘[illegible]瑞參加軍事學校。他說：如果過去交大的學生在交通建設上有所貢獻的話，我希望以後交大的學生能同樣在國防建設事業上有貢獻。上海滬江[illegible]學院教授也鼓勵他的學生參加軍校。比樂中學學生馮忠文的父親是被美帝國主義者殺害的，他也得到母親的鼓勵，決心參加軍事學校。他的母親在他的紀念冊上寫道：「我以我心愛的兒子為榮。希望加緊學習，為建設新中國，保衛世界和平而努力。」

【本報重慶十日專電】各校學生截至七日為止，已有一千八百餘人報名。

【本報重慶十日專電】重慶各大中學學生熱烈要求參加軍事幹部學校。僅沙坪壩一個區，已有兩千零六人簽名，堅決要求投考。

【新華社西安十日電】西安軍事幹部學校招生委員會已經由西安市人民政府、新民主主義青年團西安市工作委員會、西安市學生聯合會、西安市民主婦女聯合會、中國民主同盟西安市分部等機關團體組織成立。各大、中學學生在朝鮮前線大捷鼓舞下，愛國熱情高漲，紛紛報名參加軍事學校。西安市各大、中學學生們召開了動員大會，堅強的一致表示要以英勇堅強的決心，繼承「一二·一」「一二·九」的青年學生的優良傳統，踴躍參加到愛國的光榮崗位上去。西安市立一中學生張秀榮，在報名後寫信給家裏說：「我更愛我的祖國，保家必先衛國。」西安市立二中學生劉漢英的物理化學成績很好，他將來想做工程師。他說：「如果沒有堅強的國防力量，就不能有和平建設，況且，特種兵正需要很好的理化知識。」所以他決定報名。被國民黨反動派所殺害的機務學校學生的妹妹、西安市女中學生[illegible]說：「我要參加軍事學校學習本領，替被美蔣匪幫殺害的爸爸、媽媽報仇！」不久前參加西北軍官學校的六十餘名青年學生和青年工人寫了一封信，敘述在西北軍官學校裏緊張愉快的新生活，鼓勵大家響應祖國號召。

我雜技團在蘇表演 博得觀衆熱烈歡呼
場場戲票均預售一空

【本報北京九日專電】莫斯科來電：中國人民藝術團及中國雜技團在莫斯科表演，戲票預售一空，每場觀衆熱烈鼓掌歡呼，真理報並發表評論讚揚。

回教三大節日 屠宰牛羊免稅
政務院發出通令

【新華社北京九日電】中央人民政府政務院頒發布關於信仰伊斯蘭教各族人民三大節日食用牛羊免徵屠宰稅的通令。通令稱：「為照顧民族習慣，凡伊斯蘭教（回教）之爾代（新誕，稱肉孜節）、古爾邦（即宰牲節）、聖紀（新誕，稱冒路德節）三大節日，對信仰伊斯蘭教各民族人民自己食用的牛羊，應予免徵屠宰稅；其有限制宰牛的規定者，並應由各省（市）稅務機關商承省（市）人民政府定出放寬檢驗標準的具體辦法。希即遵照辦理。」

滬工商界大遊行
將有十萬人參加
榮毅仁等八人為召集人

【本報上海十日專電】滬工商界為了以行動來回答美帝的侵略，決定在週內舉行十萬人的工商界反美示威大遊行。榮毅仁、盛丕華等八人已被推為工商界示威遊行行動委員會召集人，負責籌備工作。

我代表伍修權退離政委會
「中國干涉朝鮮」案非法討論時

【新華社北京十日電】據塔斯社紐約訊：聯合國大會政治委員會於十二月七日舉行會議。政委會早在十一月二十七日即已開始討論蘇聯所提出的控訴美國侵略中國案，廿七日會議在美國代表要求下決定休會，一日後繼續討論，但是政委會主席一直延至十二月七日始召集會議。在這期間，美國操縱聯合國大會於六日通過將所謂「中華人民共和國中央人民政府干涉朝鮮」一問題列入議程，交政委會審議。

會議開始時，法國代表顯然按照英美陣營國家的協議，提出提案，要求中斷關於美國侵略中國問題的討論，立即開始討論上述對中華人民共和國的誹謗案。

蘇聯代表維辛斯基三度在會上發言，堅決反對法國提案。

維辛斯基指出，美國在朝鮮發動的侵略戰爭已進行了五個半月，美國在它還要繼續實現其侵略計畫，開始把戰爭的火焰燒到中國領土上去。美國的武裝部隊封鎖了中國的海岸，佔領了台灣的領海，而把台灣變成它的戰爭基地，並已開始進攻中國的領土。他堅持美國侵略問題應予優先討論，強調美國武裝部隊的侵略必須停止，以消除另一次世界大戰的威脅。

政委會於七日下午會議上表決為美國操縱下的法國提案，以四十二國多數通過，蘇聯、烏克蘭、白俄羅斯、捷克斯洛伐克、波蘭五國反對，印尼、敘利亞、印度、阿拉伯、緬甸四國棄權。

蘇聯代表維辛斯基在表決後，堅決反對非法的決定，並要求把他的抗議載入會議記錄中。他說：美英集團又決心破壞其他代表團的基本權利。

出席旁聽聆聽辯論的中華人民共和國特派代表伍修權，在法國提案非法通過後，在美國代表奧斯汀發言時，離開了會場。

福建糧食超額豐收
從明年起已能自給

【新華社上海九日電】一向依賴洋米進口和鄰省糧食接濟的福建省，今年完成了並且超過了糧食增產的計畫，明年該省糧食基本上已能自給，只需鄰省少量的支援。合計福建全省共產稻四十八億斤，超過原訂計畫四億斤；共產甜薯三十九億七千萬斤，超過計畫六億斤。生產水平比去年提高了百分之十七。福建山多地少，糧食向需鄰省接濟，近年來洋米進口，一年達六萬噸以上。這一畸形現象，已因一年來人民政府發展生產政策的勝利基本上改變過來了。除了剿匪和減租以外，人民的生產熱情提高，福建人民政府一年來作了很多有利於恢復和發展農業生產的工作，如發放了七百四十多萬斤稻米的農貸、修補海塘、領導農民治水和貸款，發動了春、夏、秋三季稻田除蟲運動等。僅治蟲一項，就使全省四十四萬畝稻田得以避免了蟲害。

侵朝戰事中 美機損失大
馬歇爾說：毀了近百卅

【華盛頓九日消息】美國國防部長馬歇爾九日在參議院撥款委員會中稱，自朝鮮發生戰事以來，美國空軍共損失一百十九架飛機。在秘密會議的參議員著披露此消息，馬歇爾也曾報告侵朝美軍的傷亡數字。在秘密會議後，自中國人民志願軍參戰後美國軍傷亡[illegible]。

紐約通信
伍修權在安理會

十一月廿四日上午六時十分，我國代表團九人遠涉重洋飛抵紐約機場，他們是負着特別使命，代表四億七千五百萬的中華人民向聯合國控告美國武裝侵略台灣而來的。在那樣嚴寒的清晨，守候在機場上迎接他們的是蘇聯、聯合國首席代表馬立克及愛好和平的東歐民主國家的代表團。美國的新聞及攝影記者，無線電廣播工作者，也到機場搶取新聞鏡頭。儘管在機場上看不到一個美國官方的代表，但從沉默中，我們很清楚的看到美國官方是怎樣的羞愧。事先準備好了一篇談話稿，下機後便交給新聞記者們，文中對美國人民誠摯致意。

當天下午，伍代表偕喬冠華、龔普生及浦山往成功湖拜訪聯合國秘書長賴伊，並告訴他：「本代表團已準備好一切，隨時可以出席安全理事會。」

代表團經歐洲飛到紐約，幾乎繞了地球一週，長途跋涉後英國與印度代表還要與他們長談，照理他們應該休息一下。但是[illegible]

原因是本月安理會的主席是南斯拉夫的代表，下個月將要輪到偽蔣廷黻了。在會議程序上，倘主席稍延一步，便足可影響一件議案，所以我國代表出席控訴時，絕不能聽任蔣匪作主席。經過討論後，安理會即決定在二十五日下午三時在成功湖討論我控美武裝侵台案。可惜不巧，二十五日狂風暴雨襲擊紐約，來了一小時八十哩的旋風，事前氣象台既無預告，英法代表當時也不肯出席，船不能回家。於是安理會只好延到二十七日下午三時在成功湖舉行。

安全理事會的常任理事是中、蘇、英、美、法，非常任理事國是南斯拉夫、古巴、厄瓜多爾、印度、挪威、埃及。三時整，在堆滿鮮花歡迎我代表的會議室中，各代表坐入那半圓形的會議桌旁，我代表伍修權、顧問喬冠華、襄議龔普生，坐在議桌以外的左邊特別來賓席上，靜聽各代表討論議事程序。主席貝勃勒宣布開會討論議題：（一）控告美國武裝侵略台灣；（二）控告干涉朝鮮戰事。蘇聯代表馬立克首先對提議案發表意見，長達二十五分鐘後，馬氏演說完畢，主席暗示，隨即把兩件議案共同討論，美代表奧斯汀立即贊成，馬立克當時提出嚴重抗議，指出兩案各不相關，絕不可同時討論。美英代表卻認為兩案即一案。馬立克力斥此說，指出這顯然是主席與美英代表故意刁難，故意限制中華人民共和國代表出席在會中的發言機會。此次中華人民共和國代表出席安理會的主要目的是控訴美國武裝侵略台灣，與「朝鮮事件」毫無關涉。經過兩小時又四十五分鐘的議事程序討論，主席將美蘇雙方意見付表決，在美國表決機器開動下，將美國提案通過。五時四十五分，會議決定將兩案共同討論，伍代表被邀入坐，在會議桌之極左端，印度代表的旁邊。伍代表就坐後，立即舉手要求發言，但主席卻說已有人名單上，現在該輪到美國及南朝鮮代表發言。蘇代表指出這簡直是荒謬絕倫，討論此案的會議剛開端，為甚麼能已有數人表示要發言，是什麼時候放進發言人名單的？主席答以上週末提出，他們會以書面通知。一再爭執之下，時間已是下午六時十分，仍無結果，乃宣布會議延到第二天上午十時舉行。（在這裏，我們看出，聯合國憲章的條例，會議程序，以及一切的章程，都是美國怎樣文章的指使者和走狗，故意和我們搗蛋，[illegible]）

今日（廿八日）上午十時，安理會如期舉行，伍修權代表發表演講，義正辭嚴，作了兩小時演講，揭破美國侵略我國的陰謀，講出了美國報章迷惑下美國人民不知的鐵一般的事實，並提出三項具體的建議。演講詞精采已極，在美華僑聽了莫不歡欣鼓舞。國內節稱讚，這是第一次在聯合國用中國話演講，也是第一次有中國人民代表中國人民說話，怎不令人興奮！伍氏雖於今日始作首次正式發言，然而聯合國各國代表已經立即一改往日側目以視中國「代表」的作風，一致認為他將會成為成功湖內的主要人物了。（十一月廿八日）

DGG 空中酒店
現由香港啟德起飛
至舊金山

菲律賓航空公司
電話 五八三三〇 二二三一五

全國 中國旅行社 代理
菲律賓航空公司
訂購往歐美各國機票及
代辦一切其他航空業務
中國旅行社全國分社均可洽詢

中國人民銀行廣州分行儲信部
一九五〇年十二月一日起辦理
有獎定期儲蓄
頭獎二千萬元
其他大小獎三千餘個
每號 40,000 元　每聯 10,000 元
保本保值　還本付息
一九五一年一月十五日開獎
經辦處：本行全市各分支機構及代辦處

社評

美帝正式侵佔琉球

麥克阿瑟總部於本月八日宣布，麥克阿瑟「遵照參謀長聯席會議的命令，接受琉球群島總督的職務，並負有美國在琉球境內北緯度以北地區的一切行政權力與責任。」麥魔的這一勾當，繼美帝侵台而發生，簡直是無恥之尤的竊盜行爲，令人切齒。

美帝這種變本加厲的公然侵略行爲，是應該受到全世界人民正義的制裁的。早在一九四三年十一月廿七日，中英美三國於開羅會議的宣言中，即曾明白宣布以東北、台灣、澎湖等日帝所掠奪的中國領土，歸還中國。這無疑的包括琉球群島在內。一九四五年七月廿六日的波茨坦公告，又規定開羅宣言的條款必須實施。而且一九四五年九月二日日本投降條款中亦指出必須忠實履行波茨坦公告。美帝當然知道琉球群島是中國領土不可分的一部，同時更懂得違背國際公約就是犯法的行爲。可是，現在它竟公開任命麥魔爲琉球的「總督」，等於自承是武力侵略者，也等於決心向中國人民正式挑戰。美帝明知故犯的撕毀了一切宣言、公告和條款，顯然是甘願做全世界的公敵。

再從歷史上來分析，我們更有充分的理由來指摘美帝的侵略。依照史書的記載，早在公元七世紀初，隋煬帝就曾遣使羽騎尉朱寬到過琉球群島。至公元十四世紀後期明朝始正式將該島命名爲琉球，開始屬於中國。至一八七四年日本藉口琉球居民在台灣被殺，發兵侵略台灣，事後中日訂結和約，而琉球才被日本所掠奪。我們有鐵一般的史實，證明琉球群島是中國的。這事實就是侵佔琉球群島七十多年的日本帝國主義者，也不能加以否認。如果美帝認爲琉球可以隨便霸佔，即等於夏威夷群島也可以任人自由佔有。

我們可以指出，美帝的侵佔琉球一舉，是應該受到控訴的。

要我們回憶日本投降前幾十年來怎樣去經營這擁有三十六個小島的地區，投下鉅資去武裝其中最大的沖繩島，同時再想起投降前的日本，曾以重兵死守這些島嶼，就不難理解這一叢小島的軍略上的價值。因此，美帝於攻佔沖繩島以後，不但沒有意思撤退駐兵，甚至還進一步以更大的力量來武裝這些島嶼，準備建立起一個侵略亞洲的重要的海空軍基地。今年三月初，美國陸軍部副部長伍里斯曾直言不諱地宣稱：「美軍已決定無限期在琉球群島駐紮，並開始實行大規模軍事建設計畫。」美國國會去年已撥款七千萬美元，以供在琉球群島的主島——沖繩島建設不怕轟炸的永久性的軍事基地。幾年來的佈置工作，已經使沖繩島變成美帝侵略東方的野心，更不會自己了供狀，這絕不是臨時的措施。其實只要指出琉球群島是北瀕日本、朝鮮和阿留申群島，和南通台灣、菲律賓、東南亞地區的大包圍圈中的重要一環，也就可以知道美帝的命意所在，這種陰謀早已成爲公開的秘密了。請問全世界愛好和平的人民，從此舉看來，究竟誰是真正的侵略者？

從琉球群島這一事件的發生，我們更要提高警惕。我們絕不放鬆監視美帝的一舉一動。美帝的侵略行動，正在威脅整個亞洲和全世界的和平。我們在控訴美帝侵略台灣、侵略朝鮮以外，還要控訴它侵佔琉球群島。

紀念一二九 堅持反侵略 上海學生十萬人大遊行

並一致宣誓執行抗美援朝行動綱領 北京大中學生連日亦舉行宣傳活動

【本報上海十日專電】具有光榮鬥爭歷史傳統的上海學生十餘萬人，爲了反抗美帝的侵略，並紀念一二·九，於九日舉行了反美示威遊行。這是中國學生有史以來未曾有過的自由與團結的大示威。事先，他們在跑馬廳舉行「滬市學生紀念一二·九抗美援朝保家衛國示威大會」。上午六時，各校學生即冒寒列隊，向跑馬廳集中。大會於十二時開始，由滬市學聯副主席宋錫祖主持，全國學聯主席謝邦定也講了話；在大會上，十萬學生全體舉手宣誓，要堅決執行抗美援朝保家衛國行動綱領，並響應祖國號召，隨時爲祖國服務。下午一時，大會閉幕，十萬人分五路出發，作示威遊行，沿途紅旗如海，歌聲震天；參加軍事幹校的同學走在隊伍前列，每人胸前掛着一朵大紅花；在復旦大學參加軍事幹校的七百多同學中，有「西蒙諾夫戰鬥隊」；同濟有「毛澤東戰鬥隊」，他們經過之處，受到市民熱烈歡呼；到處都燃放鞭炮，歡迎遊行隊伍，至晚才走完。

【本報重慶十日專電】重慶市各大中學學生一萬多人昨天分區開會，隆重紀念「一二·九」，並且慶祝平壤解放。中共重慶市委任白戈、青年團市委副書記康乃爾先後講話，指出同學們當前重要任務，爲展開抗美援朝保家衛國運動。更要踴躍響應祖國號召，投考軍事幹部學校，參加國防建設工作。沙磁區學生也在重慶大學廣場舉行大會，同學們紛紛上台講話，決心投考軍事幹部學校。

【新華社北京九日電】北京市大中學生連日紛紛舉行紀念「一二·九」「一二一」運動的各種活動。他們將各種紀念活動與抗美援朝運動相結合，充分表現了強烈的愛國主義精神。中國人民大學、北京大學、輔仁大學等分別請曾參加「一二·九」運動的楊述、陸平、榮高棠等人報告「一二·九」運動的經過與意義。清華、燕京等學校請人民革命軍事委員會總政治部副主任蕭華講加速現代化國防建設的重要性。市立一中請戰鬥英雄報告人民解放軍英勇作戰的事蹟。市立女二中請朝鮮名作曲家鄭律成報告朝鮮青年抗擊美國侵略者的英雄故事。

【新華社北京九日電】中國新民主主義青年團中央委員會和中華全國學生聯合會於九日上午在北京集會紀念「一二·九」運動十五週年。到會的有青年團中央機關、中央團校、中國青年藝術劇院和全國學聯等單位工作人員及學員九百餘人。青年團中央宣傳部長楊述在紀念會上報告「一二·九」運動的意義。他在敘述這一運動的經過中着重指出：「一二·九」運動是在中國共產黨的領導之下進行的。中國的愛國青年響應了中國共產黨的「八一」宣言的偉大號召，接受了共產黨的抗日民族統一戰線的主張與知識分子和工農兵結合的方針。這樣就使得「一二·九」運動發展得特別廣泛、深入與持久。在報告中，他最後指出：「一二·九」運動中的青年們在抗日戰爭中參加中國人民軍隊——八路軍和新四軍的事蹟。他號召今天中國青年紀念「一二·九」，應該繼承「一二·九」的傳統，發揮愛國主義的精神，踴躍參加國防建設，爲保衛祖國貢獻出自己的力量。

教會學校師生一致怒吼 金陵等七大學函聯合國 抗議奧斯汀的無恥謬論

輔仁燕京等校負責人發表宣言 指斥奧斯汀的目的在侮辱離間

【本報上海十日專電】滬、寧、杭、蘇州四地教會大學聖約翰、滬江、震旦、金陵、金陵女子文理學院、之江、東吳等七校，九日聯名發表致聯合國向奧斯汀抗議書，全文二千言，其中除對奧斯汀的謬論提出抗議外，並指出：我們要嚴正告訴奧斯汀，美帝國主義在中國人民的領土上傳播「美國生活方式」，奴化中國青年學生，建立文化租界的時代已經過去了。我們教會大學作爲美帝國主義文化侵略工具的日子再也不會出現了。宋子文、顧維鈞之流的賣國賊漢奸，你們是再也製造不出了。奧斯汀！我們再告訴你：你代表美帝所說的和所作的，同樣的爲基督徒所一致唾棄。

【新華社北京十日電】南京金陵女子文理學院、金陵大學及北京協和醫學院、輔仁大學、燕京大學的負責人吳貽芳、李方訓、李宗恩、陳垣和陸志韋等聯名發表宣言，斥責美國駐安理會常任代表奧斯汀的荒謬演說。宣言如下：

十一月二十八日奧斯汀在聯合國安理會的荒謬演說，涉及美國人在華所辦高等學校，他的目的，不外乎離間、侮辱。

外國人根據不平等條約在中國設立學校，不管捐款人的動機是甚麼，帝國主義者早就想利用這個機會，在中國鑽縫子；現在更是明目張膽，大言不慚，可又是真還[illegible]，不打自招了。奧斯汀的話，還是艾契遜的白皮書的那一套，騙不了中國人。美帝國主義是中國人民的死對頭，任怎麼說也遮蓋不了侵略的血跡。

【新華社北京十日電】金陵大學、金陵女子文理學院、齊魯大學及聖約翰大學等教會學校相繼於四、五日發表宣言，嚴斥奧斯汀的無恥讕言，號召全國各教會學校的全體師生員工響應這一正義行動。金陵女子文理學院和金陵大學在聲明中指出：美帝國主義在華設立教會，創辦學校，是一種侵略行爲。根據兩校師生員工的親身的體驗，證明了美國對華的教育政策，是爲了傳播帝國主義的思想言論，毒害中國人民的文化侵略行爲。美籍教授費睿思、芮陶庵、林查禮等公然侮辱中國學生，誹謗中國人民的言論，就是例證。中國人民和美國廣大的人民之間，存在着親密的友誼。但是新中國人民，是堅決反對帝國主義的。聲明最後並指示：金陵大學及金陵女子文理學院的全體師生員工將與全中國人民站在一起，爲正在展開着的如火如荼的保衛世界和平反對美國侵略的偉大愛國運動而共同奮鬥。

北京各大學師生 譴責美文化侵略

並準備與美帝鬥爭到底

【新華社北京十日電】北京清華大學、燕京大學、輔仁大學和協和醫學院等校師生，憤怒斥責美國駐安理會常任代表奧斯汀於十一月二十八日在安理會上將美國對華文化侵略說成「中美人民友誼」的無恥讕言。

北京清華大學教務長錢偉長說：「我們學校的歷史是和美帝和華國的文化侵略的歷史分不開的。數十年以前美帝國主義因參加鎮壓義和團，掠奪了中國人民的血汗，強迫腐敗的滿清政府償了款。美國就把這大宗賠款中的九牛一毛辦學校。這就是美帝國主義所謂的「友誼」。今天我們師生英勇地參加抗美援朝的愛國主義運動，正是對美帝國主義者有力的回答。」

馮友蘭教授說：「庚子賠款是美國從中國搶去的盜贓，把盜贓吐出來交還中國，是物歸原主，與美國人有什麼相干！」梁思成、林徽因、金岳霖等聯名斥責道：「今天奧斯汀竟以奴隸主的口吻誇耀他們的『恩惠』，這是因爲美帝國主義者看到他們文化侵略失敗後驚惶失措的胡嚎！」清華大學學生也紛紛怒斥奧斯汀的謬論，三日下午各系、級都紛紛舉行談話，集會，出大字報抗議，並一致建議學生會和學校當局立即聯合其他被侮辱學校，致電安理會向奧斯汀提出抗議。

北京燕京大學翁獨健、嚴景耀、趙紫宸、恩致授和艾維超教授都指出：美帝國主義在中國開辦學校的目的正是爲了文化侵略，決不是爲中國訓練人才。該校工會文教委員會爲此特發表宣言。宣言指出：辦燕京大學的司徒雷登，在中國人民革命的高潮中，打着「教育家」的招牌，做了美國駐蔣介石匪幫政府的大使，不但親手簽訂了實際上淪中國爲殖民地的「中美商約」，實助蔣介石進行空前的大內戰，殺害了幾百萬人民，喪失了幸福家庭和生命，而且當中國學生（包括燕京大學學生）爲了祖國的安全，起來反對美帝國主義者扶植日本法西斯勢力復活的時候，這位自稱「一向協助增進中國學生之幸福及其對自身國家之成熟責任」的司徒雷登，終於撕破他的僞善面孔，向中國人民發表了含有嚴重威脅意味的侮辱中國學生的聲明，誣衊學生運動別有「陰謀」，別有「惡意企圖」，居然指責中國學生爲「忘恩負義」。

北京輔仁大學校長陳垣斥責奧斯汀說：「我們輔仁大學原來是教會辦的。美帝國主義者曾挾持了學校的行政，迫害進步的教授和學生，今天我們全校師生員工，已經完全認清美帝的猙獰面貌。我們已團結起來，與美帝國主義的侵略勢力作鬥爭，而且我們不但在今天，還要在明天，永遠與美帝侵略者作鬥爭到底。」該校全體師生在發表的宣言中稱：告訴美國戰爭販子的代表奧斯汀，真正的友誼只存在於中國人民和美國人民之間，而美帝國主義者與中國人民之間只有侵略與反侵略的鬥爭，沒有絲毫友誼可言。

南京大學學生會致電全國學聯，「中國學生會議決」：在抗議奧斯汀的誣衊時，上海、之江、東吳等四十三個教會學校學生，以團結所有教會學校學生，更有力地回擊美帝國主義的陰謀。

桂省武鳴專區撤消

所轄八縣劃歸百色等專署

【本報漢口十日專電】桂省爲簡化組織、充實幕層，呈請撤消武鳴專區，將其所轄八縣分別劃歸百色、宜山、南寧、龍州等專署領導，此案已經中南軍政委會行政例會通過。

反侮辱·反誹謗 滬四十個教會學校

舉行反美愛國大會

【新華社上海十日電】上海聖約翰大學全體師生員工及上海四十二個教會學校代表千餘人，於八日舉行反美愛國大會。南京金陵女子文理學院及金陵大學反美愛國呼籲代表團也到會控訴美籍教授費睿思等對中國人民的侮辱誹謗行爲，獲得全體熱烈支持。會上邀請了二十五年前「五卅」慘案後，因參加愛國運動被迫離開聖約翰大學的校友孫光塤（現任交通大學教授）、顧蕭丞（現任光華大學教授）致詞，報告當時帝國主義鎮壓中國學生愛國運動的情形。孫光塤教授當時因受到該校美籍教授卜舫濟侮辱後，憤而離校，並發誓永不再回聖約翰大學。事隔二十五年，在昨天他重又踏進聖約翰大學參加反美愛國大會。當他在台上講述當年情形時，感慨萬千地流下了熱淚，告訴大家要分清敵友。顧蕭丞教授在被迫離校後曾和當時五百多名離校師生創辦了光華大學，他痛斥奧斯汀的無恥謬論，並號召大家共同發揚愛國主義精神，堅決抗美援朝。南京金陵女子文理學院、金陵大學反美愛國呼籲代表團……

僑美七十年生活回憶錄

我痛恨美帝

司徒美堂 口述

司徒丙鶴 筆錄

「戮屍」之罪

十九世紀末，美帝開發荒涼世界的工作已完，於是厲行排斥華僑工人的忘恩負義政策。美當局驅使流氓地痞和落後工人，實行有計劃的大規模的對華僑限制、迫害與虐殺。一九〇一年有位華僑司徒芳（廣東開平黃瑰塘村人）發動六萬人簽名通電滿清政府說：「苛例百出，令人痛絕，凡埠中華人，輒遭痛毆，幽禁常百人，華人以常病死，亦須戮屍……」當時滿清政府的「磕頭外交」，自然不理華僑死活。對華僑入境限制，自那時起就格外苛刻起來了。至於這位司徒芳倒還是一位天主教徒，並且在美國輪船公司當唐人買辦，吃洋飯的人，而竟敢發字通電，跟美帝反目，可見形態的嚴重。國內同胞響應了海外孤兒的呼聲，一九〇五年有抵制美貨之舉，我們在美國得知，更加興奮。

戮屍是怎麼一回事呢？就是華僑病死了，無論什麼病都要給美國醫院拿去解剖，中國人的習俗，不慣這一套，故此十分憤恨，即算解剖對醫學上有幫助，但美國當局之發了中國人的屍，不是站在科學觀點上，而是站在歧視和仇視「黃禍」上，和用不着花錢或花錢很少上，這真豈有此理。

故此，在街上有些暴死的華僑屍體，（打死、淹死、毒死）給警察拿去永不見了。按照美國人那種「好奇的殘忍性」來說，用這種死屍去搞什麼試驗完全是可能的！在這裏，我記起了一種名叫「黑鬼血」的藥。

駭人聽聞的「黑鬼血」

在美國唐人街常有三K黨徒拿一種叫做「黑鬼血」的藥來兜售，據說：可治心氣痛。那種藥是赤色的凝結塊狀，價錢很貴。三K黨徒說：這是美國黑人的血，曬乾了的，他們活宰了黑人，用盆子，盛起鮮血，曬乾了就當藥賣。

三K黨徒（當今美國總統杜魯門即係三K黨徒）之虐殺黑人，美國人當黑人是畜生，美國的黑人不能用白人的旅館，廁所，不能和白女結婚，不能坐在白人的候車室，不能乘搭白人的火車卡，這點大家都知道了，至於活宰黑人，把他們的血當藥賣，這卻是前人之所未聞。你想三K黨徒當門當了總統，安得不想侵略朝鮮和中國？因爲他們有着殺人的殘忍本性，並以此作爲「黨綱」的。

「偷關」之慘

自從美國當局定出了限制華人入口的苛刻移民條例之後，想到美國去的廣東四邑人，就不得不要用「偷關」的辦法，即是不用護照，偷渡過美國移民局的海關，進入美國。怎樣偷關呢？說起來真是一件慘事。那就是在香港向開往美國的輪船上的中國海員商定了辦法，用裝貨的大木箱子把人偷裝起來，放在貨艙裏，來躲避關員的檢查，閂起了，箱內的偷關者才出來吃飯和大小便，再回去躲在箱子裏，這樣一直至廿天之久，人幾乎是悶死了。船抵舊金山碼頭，中國那些「包關」的人就去進行向美國關員「用黑錢」談好了條件，才把那裝有暗號的箱子當普通貨物用起重機卸下岸來，由碼頭伕滾下吊橋裝上汽車去。這是過了第一關，偷關者所用的錢和正當取護照少不了多少。第二關是那些「出番」狗腿來敲竹槓，不然他會去移民局告密。第三關是不能出街，到街上怕警察檢查，沒有護照，還是要提起來驅逐出境，第四關住了兩三年，才向美國警察和移民處花一筆錢搞些什麼證件。

還有另外一種，「偷關」不過的人，不特被毆被逐而回，有的甚至死於關員的刺刀之下。這是極慘的事。因爲關上的人員很多，「包關」者不能每個都滿足了敲詐，一些不滿關員就來故意爲難，他明知箱裏有人，卻使勁的將檢查貨物那張海關刺刀插進箱子裏去，把人刺傷了，刺中要害的就死掉。箱子裏的「偷關」人咬牙忍痛，不敢作聲，血如泉湧，又沒有好醫治的藥，即算到了岸上，也要大病一場。其中「包關」者沒有跟關員談好條件，或者作弊的關員要使一兩件案來向上司報功的，他們就當場把箱子打開拖出「偷關者」狠狠的給吃一頓生活，打得死去活來，罰了款然後逐之出境。

本來許多華僑爲了自衛生存，想出許多逃避美帝迫害的聰明辦法，我們常常勝過敵人，但不幸，美帝豢養了一大批良心盡喪，出賣同胞的小袁世凱、小蔣介石走狗，向美帝獻計，向美帝告密，這樣來內外夾攻僑胞，小則送錢，大則送命。美洲安良堂在這點上「除奸救僑」，我認爲是很值得做的，而且也有過成就，使敵人莫如我們何。

今日躲在台灣的蔣介石，就是舊金山移民局裏的「出番」，美帝有了「出番」，侵略上得到便利。其道理沒有兩樣。（九）

粵省新糖上市 糖價逐步下降

【新華社廣州九日電】廣東省公私糖廠的季節性榨糖，已於月前先後開工，預計產量將較去年增加一倍。廣東省人民政府爲發展糖產，今年曾大力扶助蔗農增加生產。爲使蔗農避免中間剝削，公營糖廠特改變過去依靠蔗商供蔗的辦法，直接與蔗農簽訂交蔗合約，並根據生產數量估定比率分糖，糖廠佔百分之四十至四十三，蔗農佔百分之五十七至六十。私營糖廠在公私兼顧原則下，也受到人民政府合理分配原料等照顧。現新糖已源源上市，在國營貿易機構大力調節下，當地糖價正緩步下降。

帶了三部發報機 任在昌都作間諜

福特被派在康藏搜集軍事情報 承認經常與英美日本電台聯絡

【新華社重慶九日電】在昌都戰役中被人民解放軍俘獲的英國人福特（R. W. Ford），已證實爲英、美帝國主義的間諜。從他身上搜出的材料，可以看出英美帝國主義對我國領土西藏的侵略野心。福特是英國「駐昌都電台」台長，現年二十七歲。他在一九四三年十月被英國政府派往印度任無線電台教官，至一九四五年四月又被派回英國，一九四八年又回到印度，於一九四九年被派到拉薩開始進行間諜工作。一九四九年七月二十日，他帶着美國製造的發報機三部、美製軍用收音機、大批汽油，從拉薩到了昌都，即在昌都城東江卡建立電台，從事收集軍事情報。在此以前，福特並在昌都、沙江、西康交界處設立分台，收集軍事情報，並經常與英美日本電台聯絡。被俘後，他供認還經常與在美國、英國和日本的「朋友」們在電台上保持密切的關係。並與一度潛入西藏的美國特務洛維爾湯姆斯（LOWELL THOMAS）保持密切聯繫。此外，他還與西藏在昌都的高級官員經常來往，從中刺探情報，並挑撥和離間藏漢人民的感情。我西南軍政委員會委員格達爲奔走西藏和平解放事業，七月二十四日到達昌都後，福特即設計將他毒害。

十月十九日昌都解放前夕，福特與西藏駐昌都高級官員噶倫阿沛阿旺晉美所屬藏軍逃至昌都城西八十里處，爲人民解放軍追擊部隊捕獲，其攜帶之電台全部設備與七十桶汽油亦被全部繳獲。英國間諜福特在中國領土西康、西藏境內的全部特務活動，在正繼續偵訊中。

中南財政部發緊急指示 規定各省公糧迅速併倉

粵桂統限於明年一月底前完成 全區秋徵公糧已繳達七成左右

【本報漢口九日專電】中南區的廣大農民在抗美援朝保家衛國的愛國主義精神鼓舞下，踴躍繳納公糧，截至十一月底止，全區秋徵公糧，已完成百分之七十左右。湘贛兩省已全部完成。鄂省已完成百分之八十七強，但許昌專區所屬各縣，已全部完成。桂省已完成百分之九十點四。中南財政部爲防止公糧遭受損失，使入庫公糧不再發生霉爛損失，鞏固公糧收入的有效保證，特發出緊急指示八項，規定各地的國家公糧，應即參照指示辦法迅速併倉，並健全今後調運保管和節約，並要求粵桂兩省在明年一月底完成，最遲不得超過明年一月十日。

政務院任免名單

曾昭掄任高等教育司長 林漢達任社會教育司長

丁玲張天翼分任文學研究所正副主任，吳冷西任新華通訊社副社長

【新華社北京十日電】中央人民政府政務院第六十二次政務會議通過任免的各項名單如下：

一、中央人民政府政務院工作人員補充名單：參事李一平，現任雲南省人民政府委員。余遂辛，教育界。機關事務管理局局長余心淸，現任中央人民政府委員會辦公廳副主任。副局長辛志超（兼）、周子健，現任中央人民政府政務院秘書廳副主任兼秘書處處長。（免去周子健現任中央人民政府政務院秘書廳副主任職及秘書廳總務處處長兼職。）

二、中央人民政府新聞總署工作人員補充名單：新華通訊社副社長吳冷西 現任新華通訊社總編輯。

三、中央人民政府華僑事務委員會工作人員補充名單：聯絡處副處長張殊明（兼）（原任中央人民政府華僑事務委員會聯絡處副處長鄭坤廉已故。）

四、中央文學研究所主任、副主任名單：主任丁玲，文學家；現任中華全國文學藝術界聯合會全國委員會常務委員。副主任張天翼，文學家；現任中央文學研究所籌備委員會副主任委員。

五、中央人民政府教育部工作人員補充名單：高等教育司司長曾昭掄，現任中國民主同盟中央委員；北京大學教務長。（免去錢俊瑞現任中央人民政府教育部高等教育司司長兼職。）副司長周鑑皎，中國民主促進會；曾任山東大學工學院教授兼總務長。社會教育司司長林漢達，現任燕京大學教務長。（原任中央人民政府教育部社會教育司司長俞慶棠已故。）

政務院提請任命

潘梓年孟夫唐 分長中原大學

【新華社北京十日電】政務院第六十二次政務會議通過提請中央人民政府委員會批准任命的各項名單如下：

一、陝西省人民政府主席、副主席、委員名單：主席馬明方、副主席張邦英、趙壽山、韓兆鶚、委員三十七人（略）。（說明：上項名單係經陝西省第一屆各界人民代表會議選舉產生，內馬明方等三十九人係原任的陝西省人民政府主席、副主席、委員，現增委員姚宜民、曹冠群二人。）

二、中原大學校長、副校長名單：校長潘梓年，現任中南軍政委員會文化教育委員會副主任，教育部部長。副校長孟夫唐 原任中原大學副校長兼教務長。

三、河北省人民政府主席、副主席、委員名單：主席楊秀峰、副主席李錫九、金城，委員三十四人（略）。（說明：上項名單係經河北省第一屆各界人民代表會議選舉產生，內楊秀峰等三十一人係原任的主席、副主席、委員，現增副主席金城一人，委員耿毅、馬國瑞、高鏡瑩、劉品一等四人，原任委員姚依林、齊子仁應予免職。）

四、南京市人民政府市長、副市長、委員名單：市長柯慶施、副市長李樂平、金善寶，委員二十八人（略）。（說明：上項名單係經南京市第一屆各界人民代表會議選舉產生，內柯慶施、李樂平、金善寶等三人係原任的市長、副市長。）

五、西康省藏族自治區人民政府主席、副主席、委員名單：主席桑吉悅希（天寶），藏族；現任西康軍政委員會委員，西康省人民政府副主席。副主席夏克刀登，藏族；現任西康省人民政府委員。苗逢澍，現任西康省人民政府委員。阿旺嘉措，藏族；西藏拉薩哲蚌寺堪布。洛松頓巴，藏族；現任西康省人民政府委員。委員三十八人（外保留藏族代表名額四名，遲選漢人名額一名。）（略）

廣州前日十五萬人大遊行盛況

實行勞資兩利政策後 武漢私營震寰紗廠 已由虧本轉獲盈利

十月份盈餘數千萬元

【新華社漢口九日電】武漢私營震寰紗廠，由於正確地貫徹了勞資兩利的政策，已從嚴重虧本開始得到盈餘，該廠職工福利也得到初步改善。該廠機器設備非常破舊，生產效能很低，加之生產管理上有浪費現象，所以成本過高。本年第一季度，該廠虧本達二十六億餘元。四月間，勞資雙方在學習中央勞動部頒布的在私營企業中建立勞資協商會議的指示後，成立了勞資協商會議。會上勞資雙方切實檢查了過去在生產、經營等方面的重大缺點，決定由增產節約所得部份，提出百分之二十作爲職工獎金。協議實行後，全廠工人在工會領導下，三個半月就完成了四個月的生產計畫。拿十月份的生產情況和三月份比較，每錠產紗率已從〇·五四六磅增至〇·七〇六磅。每台紗的用棉量從四百七十三斤降至四百二十八斤，紗的質量也有顯著改進，拉力已由五十七磅提高到七十五磅。該廠十月份的收支相抵盈餘數千萬元。

穗各黨派開祝捷會

熱烈展開捐手榴彈及子彈運動 獲手榴彈近二千個子彈四千發

【本報廣州十日電話】廣州市各民主黨派及民主人士，於十日上午在廣州大學舉行抗美援朝祝捷大會，由陳汝棠任大會主席，致開幕詞，總結報告美帝侵略朝鮮戰爭的經過，及這次我援朝志願部隊與朝鮮人民軍並肩作戰，粉碎了美帝企圖滅亡朝鮮，進攻我東北的狂妄陰謀，取得殲敵數萬，克復平壤的偉大勝利。他說：這次勝利的意義非常重大，中國四億七千五百萬人民在世界政治舞台上大大受人重視，提高了我國的國際地位，增加了克服第三次世界大戰危機的可能性。最後各黨派人士以捐手榴彈、捐子彈，與發動青年參加軍事幹部學校的方式展開捐獻，決一致以實際行動支援朝鮮人民，直至把美帝的侵略陰謀徹底粉碎爲止。當場捐得手榴彈一千九百四十二枚，子彈四千發。計民革捐手榴彈四百二十枚，子彈二千發；民盟捐手榴彈二百六十枚；農工民主黨捐手榴彈二千八百五十枚；星群藥房二十八枚，新潮中學捐五十枚。會的青年學生均紛紛起來要求參加各軍事學校，一場情緒激昂熱烈。

【本報廣州通信】民主同盟德市分部七日舉行祝捷座談會。該分部所募集的抗美援朝的手榴彈已達二百五十五個，此批代金即將繳送反美侵略委員會總分會，並繼續捐獻中。粵文教廳全體工作人員五日舉行抗美援朝動員大會，已獲得三百八十一個。其他各機關亦紛紛捐款，廣州招商局海輪工作會工作組捐八十九萬元，廣東軍區新宏站修理工廠工作組捐三十四萬二千元。

武漢市委 補充名單

政務院提請任命

【新華社北京十日電】政務院第六十二次政務會議通過提請中央人民政府委員會批准任命武漢市人民政府委員補充名單：委員二人（依姓氏筆畫爲序）周傑 現任中國民主同盟湖北省支部臨時工作委員會副主任委員；武漢市人民政府文教局副局長。馬哲民 中國民主同盟；現任武漢市人民政府財政經濟委員會委員。

穗新經濟學會 昨日正式成立

杜國庠等當選理事

【本報廣州十日電】中國新經濟學研究會廣州分會十日在穗成立，並選出杜國庠等十七人爲理事。該會係以研究馬列主義的政治經濟學，並在毛澤東思想領導下從事中國新民主主義經濟問題的探討，以配合新中國經濟建設爲宗旨，凡對新經濟學有研究志趣或對經濟工作具有實際經驗者，由該會會員二人以上介紹，均可入會。

毛澤東號機車 創安全新紀錄

【新華社北京九日電】全國機車旗幟毛澤東號於七日光榮完成安全走行卅萬公里，創關內最高紀錄。天津路局豐台機務段之毛澤東號機車係ㄇㄎ一——三〇四號車，於一九四九年從東北進關，當時即帶着十三萬九千安全公里的紀錄與天津局作包乘負責制的示範。它對於關內推行這一制度起了重大的推動作用。當時天津局的一般乘務員對這一新的工作制度了解不夠，不願實行。但毛澤東號機車在實際工作中耐心幫助和團結廣大乘務員，終於把包乘負責制推廣到天津局全路。毛澤東號機車自一九四七年七月一日實行包乘負責制，四十二個月中共爲國家節省機煤四百多噸，油三百餘斤，防止事故二十七件。最近該機車又以實際行動響應抗美援朝，號召全國機車並自己首先實行超軸運輸，在十一月份中，共計超軸三〇五〇噸，技術速度超過局定標準百分之六，光榮地實踐該機車提出的爲國家節省運輸力的愛國主義的口號。

穗人民銀行出動宣傳車 推銷有獎儲蓄券

各界市民熱烈前往購儲 香港同胞亦匯款請代購

【本報廣州十日電話】人民銀行廣州分行爲使廣大市民認識儲蓄的意義，鼓勵節約儲蓄起見，十日特出動宣傳車，巡迴全市，並由數百職工分組若干宣傳隊，推銷有獎儲蓄券。各界市民均熱烈認購。該行自本月一日發行有獎儲蓄以來，購儲人數激增，有從香港匯款託該行代購者。

美物價狂漲聲中
杜魯門將提新預算
總額達七百三十億美元
三分之二用作侵略軍費

【華盛頓十日消息】美國總統杜魯門將於下月要求議會通過一九五二年度財政預算案約七百三十億美元，其中三分之二以上將爲發動侵略戰爭的整軍經費。

配合着目前的開支情形，這一個龐大無比的整軍預算案，在未來若干歲月中將爲美國人民的生活情形刻畫出一個輪廓：增加捐稅是一定的了，實行工資和物價管制，物資缺乏、定量配給和黑市猖獗等也將無法避免。確切的答案將視未來備戰的演變而定，然而，縱開這一點不談，杜魯門早已一心一意積極擴軍，而以天頂作爲開支的限度。經濟專家們表示，當這個數百億美元龐大預算的重大打擊在這個早已爲物價高漲的市場時，全國性的全面管制勢將無可避免。

【華盛頓九日消息】美國國防部長馬歇爾九日說，杜魯門總統刻正認眞考慮下令宣布全國進入緊急狀態。馬歇爾與參院撥款委員會會商三小時後發表這項聲明，但拒絕表示是否他本人建議杜魯門宣布緊急狀態。撥款委員會這次會議的目的，是討論杜魯門最近要求追加國防經費一百八十億美元案。若干參議員在會後對記者表示，他們會主張立即實施總動員計劃，其範圍包括經濟和軍事兩方面在內。

阿堪蘭斯州民主黨參議員麥克里倫說，他會主張立即實施經濟管制，來抑止物價的不斷上漲和應付已經增加的整軍費用。尼瓦達州民主黨參議員麥卡倫建議海、陸、空三軍的採購機構應該通力合作，極力避免物價增漲過大。

【華盛頓九日消息】白宮發言人九日晚說，在最近的將來，杜魯門不致於下令宣布全國進入緊急狀態。白宮發表這項聲明之前，國防部長馬歇爾會說杜魯門正考慮着此項措施。

「文學報」評杜艾會談
美帝集團歧見日增
艾德禮做了邱吉爾信使

【莫斯科九日消息】「文學報」九日評論杜、艾會談說：任何僞裝、任何巧妙的公報中所謂意見相同云云，都掩飾不了戰勝陣營中日益增長的歧見。「文學報」引證「紐約時報」記者沙茲伯格的報道作證，沙茲伯格說：「美國的謀略和英、美關係在英國大受損害。許多英國人都以爲英國如被拖入對中國戰爭中，實屬不可原諒。許多工黨的人保持中立觀點，雖然英國政府不自覺的支持美國的立場。」

「文學報」說，艾德禮到華盛頓去實際上是作爲邱吉爾的信使，帶了所謂邱吉爾計劃，那是根據邱吉爾在米蘇里州富爾敦的演講的精神起草的。按照邱吉爾的意旨，這位英國首相可能對「五角大樓」和國務院的專心一意的冒險家警告如下：「不論你在朝鮮和亞洲受到怎樣迎頭痛擊，可是不要忘記基本地點是在歐洲。我們一分鐘也不能忘記致命的錯誤……下次世界大戰爆發的基本地點是在歐洲。」「文學報」說，邱吉爾和艾德禮的擔心是沒有根據的。因爲杜魯門早向艾德禮保證過，「爲了美國，歐洲仍舊要擔負作爲美帝和所有愛好和平國家衝突中心。」這意思是說「美帝將擴大在歐洲推行侵略的政策，準備擴充軍隊，加緊把美帝的西歐軍事基地變爲新的大戰中心。」「美國的外交家和軍事人員竟想利用朝鮮的災難來對他們歐洲的附庸國家增加壓力，拿武裝和準備在西歐作戰的重擔加在他們身上。」「文學報」以包括西德軍在內急忙組成的所謂歐洲軍隊爲例說，「杜魯門坦白地立刻告訴艾德禮，對歐洲軍事計劃，美方大感不滿。」這即是說，美國基本想盜西德來作爲美國在歐洲侵略的主力軍。

美侵朝鮮以來 軍費大大超支

【華盛頓十日消息】七月一日開始的本年度中美國預算原定以卅億元作爲武裝部隊之用，但實際上「軍火購置及生產」之用，最近四個月內，美軍爲了侵犯朝鮮，已簽訂了價值八十億美元的合同，十八億美元中有一半數以上花費於飛機製造方面。

侵朝土軍全被殲
土耳其輿論大譁
國民黨要求內閣辭職

【新華社北京十日電】爲美國侵略朝鮮作炮灰的土耳其旅全部被殲後，土耳其輿論嘩然。據電通社引伊斯坦布爾報紙消息，土耳其國民黨領袖貝與爾在議會中攻擊土耳其反動政府參加美國侵朝戰爭的冒兇政策，他說，「內閣派遣軍隊到朝鮮是違反憲法的，而且是走錯了路。」貝奧爾以政府反對黨國民黨的名義要求內閣辭職。

安哥拉廣播評論員舍里夫已不得不承認：「該旅全部兵員中，約有百分之四十已在朝鮮陣亡。」爲美國侵略者當兇的土耳其旅此次損失所以如此慘重，是由於侵朝美軍統帥部利用土耳其士兵當炮灰，命令他們掩護美軍主力退卻。

我和大代表 在蘇聯觀光

【新華社北京十日電】在返國途中的中國出席第二屆世界保衛和平大會的代表多人，刻在蘇聯逗留觀光。據塔斯社消息，代表們在莫斯科期間，曾訪問了許多文化教育機關的建築現場，分別和工人、科學家、文學家、藝術工作者晤談多次。七日，代表們參觀了斯大林汽車工廠及該廠附設的醫院、晚間休養所、幼稚園和托兒所等。當晚一部分代表已前往列寧格勒觀光。中國婦女代表於三日訪問了蘇聯婦女反法西斯委員會，並代表中國全國婦聯贈送錦旗一面，上面繡有下列獻詞：「獻給蘇聯婦女反法西斯委員會，在保衛和平的共同鬥爭中，我們追隨你們的榜樣並與你們團結一致。」作家草明、詩人袁水柏和電影演員黃宗英等，於四日晚應邀出席莫斯科中央藝術工作者之家所舉行的「和平友人之屋」晚會。草明在會上暢談了出席和大的觀感。

美運輸工人反對 貸款扶植佛朗哥

【紐約十日消息】美國產業職工會運輸工人聯合會十日反對美國給予西班牙六千二百萬美元貸款，他們說這項貸款將不是用於改善西班牙被壓迫人民的生活條件，而將用以增強殘暴的獨裁政權，壓迫工會，箝制言論思想、出版、集會的自由。

蘇提議四國會談
英美法覆文草成

【倫敦九日消息】英國權威方面九日消息，英、美、法三國政府將分別以同一內容的照會答覆十一月三日蘇聯提議召開四國會議討論德國非軍事化問題的照會。

英國官方對巴黎西方三國大使完全同意覆文草案的聲明，認爲十分滿意。英內閣即將開會研究覆文草案，權威的英國人士並且深信英國政府一定批准。英外部拒絕透露覆文草案的內容。

美蛋價突飛漲 卅年來新紀錄

【支加哥九日消息】支加哥等三大城市九日蛋類批發價格打破卅年來最高紀錄。零售價格不甘落後也以螺旋形姿態急速上升，以與批發價格看齊。紐約的批發價八日每打漲六分，費城則漲八分。蛋價的急劇上漲已使這三大城市的蛋類市場發生危機。芝加哥商品交易所理監事會已定十一日召開緊急會議，討論應付這種趨勢的辦法，費城商品交易所建議蛋類市場暫停買賣。

蘇德捷報紙顯著刊載 人民軍解放平壤消息

【新華社莫斯科九日電】蘇聯各報均以顯著地位刊載了朝鮮人民軍和中國人民志願軍解放平壤並繼續追擊潰退中的敵軍的消息。「眞理報」發表了該報駐北京記者的通訊，報道北京、天津、上海、廣州及其他各大城市熱烈慶祝平壤解放的盛況。……這充分顯示了中國人民爲保衛民族獨立、維護國際和平與安全的鬥爭的堅定決心。」

【新華社布拉格九日電】捷克各報均以顯著地位刊載朝鮮人民軍及中國人民志願部隊解放平壤的消息。柏林的「每日評論報」在報道美國侵略軍潰退的消息時指出：美國侵略者企圖在朝鮮……

泰國侵略軍在朝鮮
美軍只派他們在後方巡查
天寒地凍頻向國內索寒衣

【曼谷七日航訊】據七日此間「全民報」報道，由於麥克阿瑟指揮下的「聯軍」節節潰敗，爲討論與檢討目下朝鮮局勢，乃集中於六日召開的泰國國務院會議，除了高級參謀官被邀出席外，本月二日飛返曼谷的泰派朝鮮空軍指揮官乃沙頤，亦被邀出席，報告朝鮮情況與一般的朝鮮局勢。乃沙頤在報告中指出：泰派遣軍迄至最近，還未被派到前線作戰，僅是被派往平壤作後方巡察工作。泰方對此也曾向美方提出質問，謂此舉是否因泰軍的作戰能力差，而美方對此則加以否認，並解釋不派泰軍往前線作戰原因，純是爲着保持後備的實力，俾於必要時派出作戰。乃沙頤又說：泰軍在平壤後方負責巡察工作期間，曾與朝鮮游擊隊作了一次小規模的接觸。乃沙頤說：泰派遣軍在朝鮮有患着嚴重甜睡症的士兵。

乃沙頤對目前的朝鮮局勢認爲還未至絕望地步。他說：當朝鮮人民軍攻陷平壤，「聯軍」已撤退，而泰軍則先從平壤後撤退到四十公里的新防線。乃沙頤說造成「聯軍」節節敗退是由於中國人民志願部隊援助朝鮮所致。他說，中國人民志願部隊在朝鮮的用兵非常神速。加上鴨綠江水結冰，更使他們暢行無阻。乃沙頤說中國人民志願部隊裝備之武器，全是美援的軍火，並沒有蘇製軍火。推測這些都是美方援助蔣介石的軍火而爲中國解放軍所獲的。乃沙頤最後指出目下的朝鮮大氣在軍事行動上有極大的阻礙，整個天空都爲迷濛的大霧所籠罩。縱然美國已經供給禦寒衣服，但仍難抵禦嚴寒。泰軍指揮官已通知當局要求配運一批「坐褥器具」給予泰軍取暖，國務院在會議中通過配運「坐褥器具」一批去，以使朝鮮泰軍得禦嚴寒。

但尼斯獄中寄家書
暢論中國人民援朝
朝鮮不是希臘。中國人民志願軍的行動是爲了自衛，爲了世界和平。

【新華社布拉格九日電】十二月三日紐約「工人日報」刊載美國共產黨總書記但尼斯從監獄中寫給他妻子的信，其中論及「中國人民爲何援助朝鮮。」這些信是十一月十日到十六日發的。

但尼斯在信中稱：「中國人民志願軍在幫助一個友好而英勇的鄰國及享有主權和愛好自由的人民驅退帝國主義的殘暴侵略。他們正在保衛他們本國邊境領土的完整和安全，因爲蹂躪朝鮮人民的同一武裝部隊，已經以其侵略行動積極無理地侵犯了他們的領土的完整和安全。因此，中國人民志願軍的行動，具有所愛好自由人民的國際休戚與共的最優秀的傳統精神，他們的行動是爲了自衛，爲了和平。」

但尼斯寫道：「眞正的問題不是中國人民志願軍在朝鮮作什麼，而是美國及其盟國的軍隊正在朝鮮、在台灣和其他地方作什麼？」信中指出：「關於在朝鮮的中國人民志願軍的一切揣測，以及國務院的宣傳挑釁性的『分析』，但是一個很簡單的事實是：只要帝國主義存在一天，就會有反對帝國主義侵略的人民；只要有帝國主義的侵略行動，就會有爭取自由的人民，而已經獲得自由的人民就會鬥爭保衛他們的自由。」

「朝鮮不是希臘。最重要的是，解放了的中國不是蔣介石的中國，也不是一個腐敗的中國。中國是一個新民主主義國家，在以蘇聯爲首的日益壯大的世界和平民主陣營中是一個偉大的力量，保衛它的主權並以自己的方式解決本國的事務，而且自由中國完全能夠作到這一切。」

訪蘇觀感【下】

王冶秋

在文物管理方面

我想以俄羅斯共和國文教委的圖書館管理局及列寧故居來談一談：

一、因爲斯大林的民族政策，蘇聯沒有統一的文教委，文教工作由各共和國根據不同的條件來自行籌畫，我們訪問了俄羅斯共和國文教委的圖書館管理局，他只有十八個工作人員，直接領導着八個國立圖書館，其中包括列寧圖書館，列城的謝德林圖書館，歷史圖書館等兩個圖書館學院，然後通過各州區的文教委圖書館處或科領導着一個蛛網似的圖書館網，（現在全蘇有三十萬所圖書館，六萬萬冊藏書）還有二十五個圖書館專科學校，現在圖書館管理局的奮鬥目標，是使每一個居民點都有一個圖書館，這是多麼大的任務，而領導機構人這樣少，我想他主要的一點，是完全擺脫了事務的領導，而業務的領導又完全依靠組織的力量，它組織了廣大的圖書館工作者，甚至讀者，大家一齊來改進業務，研究科學方法，交流經驗……然後由局集中起來，再加以指導和推行下去，我以爲這是一個典型從羣衆中來到羣衆中去的科學領導方式，極值得我們學習。

二、在列寧故居，我不來談它的陳列，只想說明一點，就是對於歷史文物建築是如何精心的管理着：

它已經改爲博物館，這裏是一九一八年列寧被刺後在此修養的地方，是在哥里基村附近的森林裏，自一九二一年以後，列寧經常住此，直到他的逝世——一九二四年，因爲是一個歷史上極有意義的地方，所以他被妥愼的保管着，保存的原則是盡最大可能恢復原狀，例如列寧在世時，花園中多種植月季花，後來爲恢復原狀，特地由羅馬尼亞找來同樣花種，補植在各處。進了博物館爲了保持室內清潔及不致損傷地板，參觀的人都穿上一雙布套鞋。任何一個房間，都是纖塵不染，窗簾、台布、椅套，都是照原來的花紋、顏色、質料一模一樣的定織來的，列寧的寫字桌，仍照列寧工作時的原樣陳列，上面加上一個膠質的玻璃罩，……總之用盡今天人力所能作到的方法，把這樣有歷史價值的地方保管起來，並公開供人閱覽。不但列寧故居是如此，例如我們參觀的農奴創作博物館，是一個大地主的別墅，也同樣的保護着，

列寧在一九二一年二月二十六日曾因爲聽說要落的故宮古物有被運走，房屋有被改建的消息，他馬上打了一個電報給糾察落命委員會說：『要加以保護那個地方的文物，聽說那個地方故宮及在近房屋，衛生部要改爲修養所，古物有將被運走的消息，在由莫斯科派出的專門整理保存委員會未到達前，你們得負完全保護的責任。』我們的歷史文物，過去一再受帝國主義者，國民黨反動派推毀破壞，今天正當學習蘇聯作有效的保護。

在美術部分：

因爲『中國藝展』就在蘇聯最著名的特列卡闊夫畫館展覽，每天耳濡目染，使我這門外漢，也發生了深厚的興趣，又加之我們特請畫館館長札莫司金及副館長給我們作了近十次的講解，使我對蘇聯的美術史獲得一知半解的常識。

它自古代美術起（十二世紀羅族最古代的「鑲嵌畫」，油彩畫），直到十七世紀的肖像畫，就是以寫實的手法爲基礎的，到了十八世紀更有許多作家是走向現實主義的道路，十八世紀中葉，俄國美術學院的創立，在教學課程中特別重視素描，這也是「現實主義」的基礎訓練，到了十九世紀後半歲，雖是受了西歐和本國的資本主義發展的影響，帶來了未來派、象徵派、印象派……等的此起彼伏，但是作爲藝術的主流還是「現實主義」，而且比前的「現實主義」有所發展，「流動展覽會派」就是離開學院走向人民，使美術得到廣大而深厚的發展的，因此也就能產生了列平和蘇里可夫這樣偉大作家。十月革命以後，馬列主義的思想和社會主義的建設，使新的藝術更走上寬闊的道路，作家更具有銳利的辯證眼光來觀察事務、批判事務、發展事務，因之作品不再是靜止的東西，而是充滿着新生的力量，光輝的前途，看到蘇聯現代的藝術，它是包涵人類最前進的思想內容，是社會主義的現實主義的描寫，因之它能超過一切而走在今天人類藝術的最前列。藝術倘若不與今天的現實相結合，不使思想性與藝術性統一起來，那一定會被現實所拋棄的。

此外我們訪問了畫家，我在這裏報告一件事，我曾訪問畫家這樣一個問題：『假若一九五〇全蘇美展一位曾得斯大林獎章的作家的畫來參加是否還要經過評選？』他的答覆是：『一定經過評選委員會嚴格審查最後以不記名投票方式來決定取舍』，就連現在蘇聯偉大畫家格拉西莫夫，他是一次列寧勳章，四次斯大林獎章的獲得者，且擁有最光榮的『人民藝術家』稱號，他的作品，也同樣的經過評選——這種制度，我們很應學習，既可對人民負責，又可對作家負責，使他永遠前進不息！

兩個月的參觀，只得擇要的粗略的報告其中一部分，供作學習的參考。

體育
全港學運會昨閉幕
甲組喇沙培道分得男女冠軍
打破大會紀錄多項收穫美滿

【本報訊】南華體育會主辦的第六屆港九學界田徑運動大會已告圓滿閉幕。昨天是最後一天決賽，全部田徑項目共廿九項，其中男甲一百、二百、四百公尺及四百接力、高欄等五項；女甲低欄、六十、一百、二百、四百接力等四項均打破大會紀錄，公開之四百接力及異程接力，亦創出新紀錄，全部成績優異，足見本港學界田徑運動，已有顯著進步。昨天由上午九時半開始競賽，至下午五時完畢，由趙主修頒獎。

全場成績最優秀的是男甲組喇沙書院、男乙組知行中學、男丙組培正中學、女子組培道女校，以上各校冠軍，男甲喇沙蟬聯。

男甲百公尺

昨天最精采的幾個節目無疑是男甲的兩項短跑，公開要的四百公尺接力和三千公尺長距離競跑。現將這四個決賽的詳細紀錄誌下：

男甲一百公尺決賽，六人上場，身材健碩，步伐闊大的黃文道，與喇沙李穎善在複賽時，不分上下，同爲十一秒五，是最熱門的兩人，但昨天由這兩人中……比賽開始，依例給予全員何培依……一路緊迫不捨……終以十一秒三首先抵達，打破大會紀錄。

公開三千公尺

這是本屆大會最長距離的一個項目，參加的一共十八人，其中八個是洋人，洋人之中有好幾個都是成績較好的，但因爲人數過多，前半段頗顯紊亂，……跑了一圈後，五五號的伍鐵雄一馬當先，但後因力量不繼，漸漸落後……在最後五圈時，巴蓮與菲傲相繼趕上……終以十分廿一秒首先抵達終點。

男甲二百公尺

上屆冠軍帕加，身高腳長，曾有廿三秒八的紀錄，李穎善在這一賽中身居外邊第四線，一帕刺加首次「偷步」不算，第二次鳴哨時，六人一齊出發，首一百碼轉灣處，高下未分，入直線時，帕刺加似略佔先，但一百五十公尺後，李穎善奮力爭先，在臺前中脫穎而出，帕刺加體力雖較好，但速度不及李穎善，再以二十三秒四的快捷時間，又創大會新紀錄（舊紀錄爲上屆帕刺加所創的廿三秒八）。帕刺加以兩碼多的距離，退居次席，第三的西維亞所差不過一英尺；曾德明亦戰勝其他兩人，而獲居「第四把交椅」。

公開四百接力

公開四百四人接力錦標賽，原有六隊報名，但僅南甲、南乙、空軍及培正校友臨場決賽。空軍首、二兩人，猛着先鞭，南甲石偉民、石霖應與培正小將緊隨於空軍大漢之後。但空軍選手於司令台前第三人接棒時，失損倒地，南華甲乙培正各將便乘……

抗美援朝情緒熱鬧
穗舉辦籃球賽
昨天下午揭幕

【本報廣州十日電話】中等學校抗美援朝男子組和女子組籃球賽，十日在東較場分五個場地舉行比賽。下午三時舉行開幕禮，省文教廳秦元邦副廳長到場講話，勉勵比賽隊員必須鍛鍊身體、鞏固國防，反對美帝侵略，保衛世界和平而奮鬥。參加運動員共五百多人，全日觀衆達三萬餘人。

又：廣州市解放後首屆工人盃球賽，由店員工會籌辦，定於十日下午四時舉行冠軍決賽，由郵電對店員公會。結果三十三比二十一，因此昨天不能決定冠軍，仍須作最後決賽，將在下星期日在東較場舉行。

各組冠軍題名

男子甲組：（冠軍）喇沙書院，五十八分；（亞軍）培正中學，四十八分。（季軍）聖類斯學校，十七分。

男子乙組：（冠軍）知行中學，五十四分；（亞軍）培正中學，十九分；（季軍）同濟中學，十六分。

男子丙組：（冠軍）培正中學，三十分；（亞軍）德明中學，十三分；（季軍）聖類斯學校，十分。

女子甲組：（冠軍）培道女校，七十一分；（亞軍）培僑中學，二十分；（季軍）德明女校，十四分。

女子乙組：（冠軍）培道女校，十五分；（亞軍）培正中學，十分；（季軍）協恩女校，四分。

男甲決賽

一百公尺：（一）李穎善（喇沙）、（二）西維亞（喇沙）、（三）盧永泉（德明），十一秒三（破去屆十一秒九）。

擲鐵餅：（一）陶競九（鈞懋）、（二）陳偉川（培正）、（三）夏澤榮（知行），二二、一公尺。

八百公尺：（一）李樹鏡（喇沙）、（二）梁耀林（聖類斯）、（三）梁顯乾（嶺英），二分十七秒八。

急行跳遠：（一）陳偉林（惠廬）、（二）麥良（培正）、（三）楊炳坤（聖類斯），六、一五米。

四百公尺：（一）碧架（喇沙）、（二）盧永泉（喇沙）、（三）黃健雄（拔萃），五十四分五秒（破去屆五十五秒一）。

一百一十高欄：（一）陳偉棠（惠廬）、（二）鄭日雄（培正）、（三）哥力古（喇沙），一七秒八（破去屆一七秒九）。

四百中欄：（一）洪熾楊（培正）、（二）哥力古（喇沙）、（三）鄭日雄（培正），六六、一秒（破去屆六九秒八）。

二百公尺：（一）李穎善（喇沙）、（二）碧架（喇沙）、（三）西維亞（喇沙），二三、四秒（破去屆二三秒八）。

四百接力：（一）喇沙、（二）培正、（三）聖類斯，四七、五秒（破去屆四八、四秒）。

女甲決賽

六十公尺：（一）梅舜頤（培僑）、（二）潘靜媛（培道）、（三）方式（培道），八、四秒（平去屆八、四秒）。

急行跳遠：（一）梅舜頤（培僑）、（二）方式（培道）、（三）林振基（聖羅撒），四、六四公尺。

八十低欄：（一）梅舜頤（培僑）、（二）洪慈和（培道）、（三）黃俊英（培道），一四、五秒（破去屆一五、三）。

二百公尺：（一）胡美英（培道）、（二）潘靜媛（培道）、（三）羅雯秀（德明），二九、九秒（破去屆三一、八）。

一百公尺：（一）梅舜頤（培僑）、（二）潘靜媛（培道）、（三）陳少嫦（培道），一四、三秒。

四百接力：（一）培道、（二）德明、（三）培正，五八、二秒（破去屆五九、六）。

擲標槍：（一）伍娟珍（培道）、（二）陳月娥（培道）、（三）余秋容（培道），二三、七八公尺。

公開項目

四百公尺接力：（一）南華甲、（二）培正校友、（三）南華乙，四六、六秒（破去屆四七、二秒）。

三千公尺：（一）菲傲、（二）巴蓮、（三）梁錦波，十分廿一秒。

異程接力：（一）南華、（二）聖約瑟、（三）培正，二分四十二秒八（破去屆二分四十四秒）。（男乙丙組及女乙組成績略）

・花墟足球戰果・
傑志淘汰警察

【本報訊】昨天花墟的銀牌足球賽，中華與傑志齊奏凱歌：乙組中華先以一比一與和衛敦會加時再賽，中華再勝兩隻，以三比一挫衛敦；甲組傑志同樣也以三比一淘汰了警察。

因李殿祺失場，傑志昨天佈出新陣，榮也要披甲上陣，原定休班的黎兆相、盧華勝、唐旺、於是排成胡文錦、河五人。後衛李炳南禮讓陳家壽，由他與謝錦洪合拍。中衛線則由李炳照、符氣榮及劉松生擔任。

初發時，這個新陣顯然排鈍，不夠理想，前鋒欠默契，南輔運華勝與「佛爺」都嫌太慢。走位生硬，謝錦河也嫌於何成是兩個翼衛最好，略前鋒倒。

胡文相轉任右翼，走樣，大爲走樣。符氣榮後的成勇，居功最高。符氣榮對着刁鑽的風志賢，大爲吃力。陳家壽從「雪感」拿出來，因傑志昨戰攻多於守，還看不出他的破綻。謝錦洪面對着潘啓鴻和吳汝威兩個後鋒，也能應付裕如，會錫康和何成的粗悍勁作給球送大鳴倒采；只有黎維及梁舜芝打得不錯。

兩隊打了廿五分鐘，仍是未分高下。傑志雖屢向警察陣地進攻，奈警察也力守防線，加上前鋒不夠獸獎，紀錄未開。

由那時候起，傑志盧華勝和胡文相易位，形勢較好；胡文相兩度叩關一次射野，一次卻射得太高。

香港會愉園奏捷
一球小勝洋水兵

【本報訊】昨天甲乙組香港會兩場銀牌足球賽，是洋兵內鬨。因爲甲組賽是球迷注意，所以場內時甲組香港一片冷清。結果：香港會以一比〇淘汰海軍，乙組海軍有吉，以四比一擊敗律文。其攻勢，了許多場面。拿破崙在上半場表現不錯，在比賽中奴一回個場的勞攻；香港會都作了一巧妙的射門，在前半之下，球恰能夠打入勝光華一樣，南華前天僅僅擅着……

一個勝球的機會，就在上半場的攻勢中。與軍都比香港會有勁；香港會因此前鋒有射門的機會，但海軍收效不大……

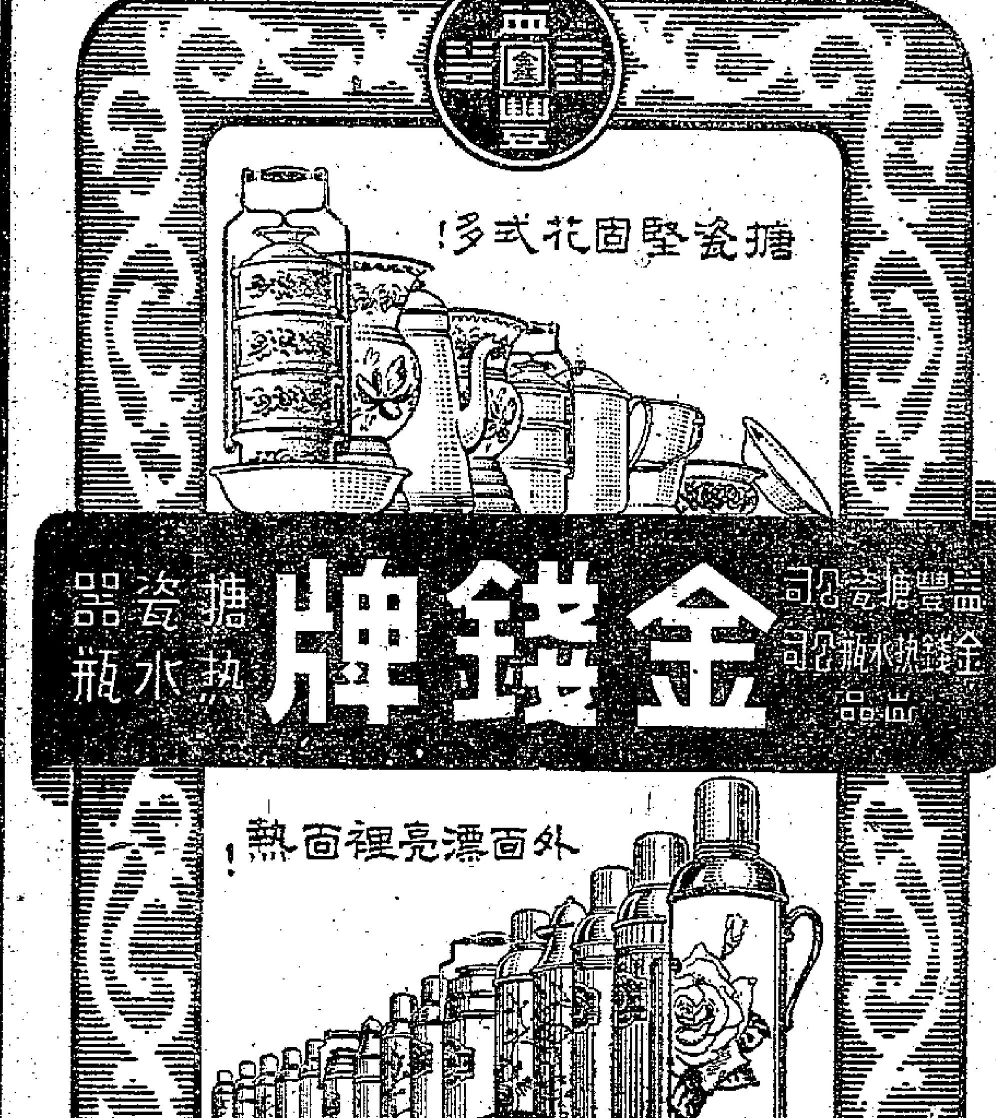

耳鼻喉科 醫師 麥嘯皋
醫〇〇一號
豐寧路五十五號二樓

中醫 胡濟生 醫治 心氣脹痛 腸胃嘔翳
凡心跳心翳、心抑鬱不樂之心氣，脹、過飽消化不良、酸氣、噯氣、頂腹……
診症地址：廣州……（中午十二時至下午三時）

內外全科西醫 張育聰
醫所：廣州市一德西路四四八號 電話：一一九一一
外科割症 包皮過長、阻礙發育、欲免污垢……
皮花科

工聯慰問火災難民 分發大批餅乾牛奶

登記受災工友設法協助

【本報訊】港九工會聯合會昨日到李鄭屋村，慰問和救濟受災居民。工聯會在第十三次常務理事會決定發動屬下各工會工友捐款、捐實物，慰問救濟受災同胞，並先墊撥一千五百元購買牛奶四百罐和餅乾一千七百磅分成二千二百份，於昨天上午運到李鄭屋村，賑送給受災同胞。同時並一般地進行慰問和登記各行業受災工友人數，以便各該工會設法協助。計昨天共登記了一百六十二名。

工聯會接受捐款時間，定在十二月十七日截止。

港九五金工業總工會成立的青山道木屋區火災救濟委員會，連日進行登記受災的五金工友，並向屬下工友和工廠資方展開募捐。初步統計，已募得一千二百餘元，收集捐款截止日期爲十一日，受災工友登記日期延到十二日結束。未登記的工友可到北河街三十四號三樓辦登記手續。

救濟會昨晚在會址分發棉被、救濟米和募得寒衣。第二次分發日期已定爲十四晚八時到十一時。

洋務工會的劇團，昨晚開聯歡會；到會的人發起爲李鄭屋村受災同胞捐款，當即募得四十餘元。

本港某商行募寒衣 捐款昨已匯到廣州

總數折合人民幣一億一千萬元

【本報廣州十日電】話：香港愛國同胞所捐的第一批救濟災胞寒衣捐款，已匯到廣州了。這是一家商行及該行的親友所捐集的，總數爲人民幣一二二、一〇〇、〇〇〇元。省勸募分會於本月七、八兩日，又收到省人民政府辦公廳節餘米折款八三一、九六七元；華南文工團寒衣代金一、一六一、六〇〇元，衣物九十四件，金指戒一隻；旅穗無黨派民主人士寒衣代金一、四〇〇、〇〇〇元；中國花紗布公司廣東分公司代金七、五〇五、〇〇〇元；珠江專區南海縣第五區人民政府衣物九百件；廣東省公路運輸工會衣物四十七件。又粵中區截至本月五日止，僅江門鎮已募得寒衣代金二三六、〇二六、七〇〇元，實物尚未計算在內。該批代金日內即可匯解省分會；至該區其他各縣，則正在踴躍勸募中。

美禁物資運港澳 加拿大亦步亦趨

【本報訊】據外國通訊社消息：在美國商務部的新令下，美國輪船公司「甚至連一支別針」都不得運往中國。商務部的國際貿易部於八日晚宣佈無限期停發美貨運往中國的出口證。此次停發出口證即完成了禁止與中國大陸通商的行動。

商務部發言人九日稱，現在「甚至連一支別針」都不可能通過這禁令了。

商務部也停發所有運至香港、澳門軍要貨物的出口證。

【合衆社渥太華九日電】加拿大三日停發一切運往朝鮮、中國（包括東北）、香港、澳門物資的許可證。商務部長荷爾宣布說：所有已發出的運往上述地方的貨物許可證，都要拿回去從新批准。他說：「鑒於目前遠東局勢不定，這是必要的措施。」荷爾又說：這種舉措，是和美國加緊檢出管制的決定互相呼應的。他還說，美、加兩國現正談判。希望早日能澄清禁運物資的問題。

歸家心急 郭畢斷臂

【本港訊】男子郭畢，昨日在油蔴地佐頓道碼頭船未泊定，搶先登岸，被船夾斷右臂。

郭畢，三十八歲，昨午由港乘船回家，十二時一刻，船泊佐頓道碼頭，郭畢從三等艙位搶先躍登碼頭。不意小輪恰於此時與碼頭碰撞，郭畢右臂當被夾斷，隨即暈厥。碼頭上員工見狀，馬上把他舁起急救，並報警轉送到九龍醫院救治。

電車起火 一場虛驚

【本報訊】昨晚八時一刻，有一輛電車在灣仔金鐘兵房附近突然失火，車上的搭客慌忙逃避，他們雖然沒有燒傷，可是都吃了一驚了。那輛電車的號碼是九十六號，是從銅鑼灣到堅尼地城的。起火的地方在車底下，可能是因爲電線走火所致。

順利輪昨返港

一度被匪海軍扣留 英國軍艦趕去營救

【本報訊】上月二十日由香港開到浙江溫州附近海面，被台灣蔣匪艦截劫，強迫開往附近的皮山島扣留了四天的順利輪（原名茂生），昨日中午十二時已由上海開返香港，載來出口貨物約三千噸。

該輪於上月十六日載貨二千五百噸由香港開往上海。據說二十日開到溫州附近海面，遭遇蔣匪艦，當被強迫開往附近的皮山島扣留。該輪當即發出求救電報，駐香港的英艦一艘聞訊趕往該島，即將匪艦監視，並會派海軍登順利輪查詢。經英艦交涉後，匪艦始將順利輪釋放。該輪獲釋後，乃繼續開往上海。

由澳來港客輪 昨起一律加價

說是因港幣在澳貶值

【本報訊】港澳線客輪聯營組，已決定由昨起提高由澳門來香港的客票價，唐餐樓以上的客票一律加價兩元，唐餐樓以下一律加價一元。由香港往澳門的客票則全部照舊。澳門來港加價原因，據說是近來港幣在澳門價值下跌，每十元港幣在澳僅值九元一角，而目前港澳線各客輪所訂來回票價，都是以港幣計算的。

國貨展覽會 催促攞攤位

【本報訊】第八屆中國貨品展覽會籌備會定今日發出通告，敦促各廠家遵守大會規定，至遲於十三日以前完成攤位佈置工作，並促請注意本屆章程關於售貨方法的限制，及取締博彩性質的遊戲節目等規定。並通告各部分職員在十四日上午十時集合會場分部工作。

第一工人醫療所新址揭幕酒會（本報攝）

工人醫療所遷新址

昨天開幕舉行鷄尾酒會 九龍設醫療所在籌備中

【本報訊】港九工會聯合會第一工人醫療所，昨天遷入灣仔洛克道三十九號三樓新址，並在下午三時舉行開幕典禮，設鷄尾酒會，招待來賓及各工會代表。到會的有各工會代表、來賓及何明華會督等百多人，情況熱烈，到處一片碰杯聲，同爲擴大工人醫療所成功而歡呼。

醫療所昨天像做喜事一樣，裏面佈置整潔的正廳掛有醫療所的徽誌，和印務工會送的時鐘，廳前放着一個大花籃。到會的人都個個喜形於色，到處充滿歡欣的氣象。開幕典禮開始後，工人醫療所主任麥達德報告醫療所是怎樣從重重困難中創辦起來的。他說：目前診療所最感缺乏的是一個X光鏡，因爲沒有X光鏡，醫師們便無法深入的診斷疾病。他希望工友們和各界人士繼續協助，使X光設備能夠完成。

接着工聯會副理事徐振材在掌聲中親自揭幕。鳴炮後，徐振材隨即致詞。他說：工人醫療所的成立是港九工人今年的一件大事，也即是港九工人階級團結的勝利。但是醫療所的設備簡陋，還需要逐步的增加改善。九龍區工人也要求成立第二工人醫療所；這個要求是合理的，所以福利委員會已決定繼續籌辦成立。同時由於港九工人失業問題的長期性，因此工聯救委會更要擴續更大失業醫藥救濟福利運動，以鞏固與擴大港九工人的團結。最後他感謝熱心捐款的港九工人及各界社會人士，並希望大家高高興興多飲兩杯。來賓何明華會督在會上說：擴大工人醫療所能夠擴大成立，還希望不久在九龍方面迅速辦起第二工人醫療所來。工聯救委會主任吳華軒在致謝詞中說明港九工人失業和疾病醫藥的雙重痛苦是相關的，他希望廣大社會人士更積極支持他們擴大工人福利事業。講話完畢，即舉行鷄尾酒會，賓主頻頻舉杯歡飲，慶賀港九工人福利事業的成就。

工人醫療所定今天起開始在灣仔洛克道三十九號三樓新址診病，時間照常是每日下午六時至八時，掛號時間是下午五時至七時，星期日休息。

溺死蘇成案 今日下午審訊

【本報訊】關於九龍船塢打銅部工人蘇成（廿四歲），於本月四日下午一時零五分在廠內被兩個看更夫推下海裏慘遭溺斃的事件，九龍巡理府定明（十二）天下午二時審訊。又：目擊這件事的該廠銅木部工人岑進及工會主席張清廉兩人，最近曾被警署傳詢。

尖沙咀警署 搜捕阻街女郎

據說是應英軍總部之請

【本報訊】昨天凌晨天還沒有亮的時候，尖沙咀警署出動大批警探搜捕區內的「阻街女郎」，收隊時一共帶了二十六個女子回去。據說其中三名是曾經以「阻街」罪被拘而判處出境五年或十年的，就是所謂「潛回犯」。她們的名字是李芳、李水妹、王阿蓮。這二十六個女子，都將於今晨解九龍裁判署審訊。

據說這次警方之出動搜捕「阻街女郎」，是應香港英陸軍部的要求而行的。最近「阻街女郎」已成了英國陸軍部的重大威脅，半數以上的駐港英軍的健康都受到了影響，所以陸軍當局要求警方設法拘捕「阻街女郎」。

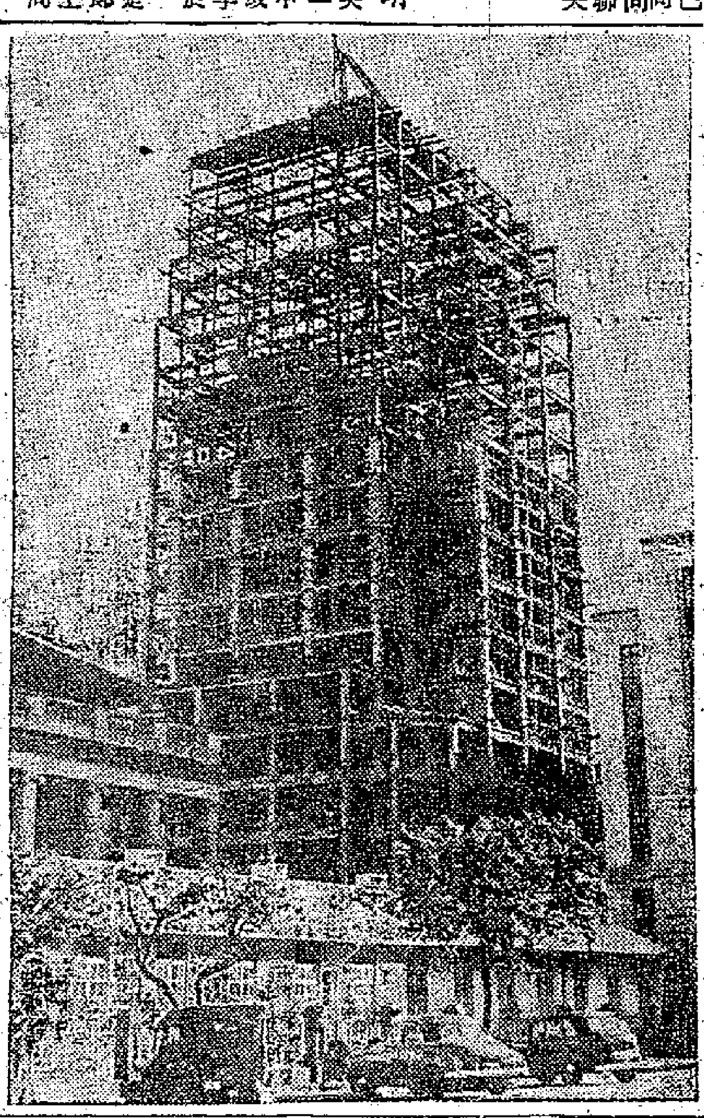

建築中的中國銀行大廈（本報攝）

國行大廈鋼樑搭好 明年七月可以落成

【本報訊】聳立在香港皇后大道和德輔道口，已爲全港最高建築物的中國銀行新建十七層大廈，全部鋼樑骨架已告完成，與隔鄰的匯豐銀行大廈相較，約高出二十英尺（見圖）。水泥及砌石工程現正在加緊進行中。全部建築和設備工程預定明年七月完成，建築費共一千五百萬元。該大廈落成後，香港中國銀行即將遷入營業。現已有多家公司向該行接洽租用大廈房間辦公。

中華廠商會 捐款製寒衣

並通函會員踴躍輸將

【本報訊】中華廠商聯合會前天舉行理事會議，出席的有岑載華、余達之、徐季良、謝伯昌、許冠英、温達明、吳金海、周世圻、黎腐宇、鄭植之、張慶雲、黃慶棠、徐上炎、黃篤修、莊成宗、湖子元、范甲、姚師善、阮秋明、李露士、胡士澄、余近卿等廿二人，決議由廠商會捐助二千元，爲皖、蘇、豫、鄂災胞添製寒衣，並由會通函全體會員廠號踴躍捐輸，共襄善舉。

理事會並通過：㊀捐助李鄭屋村火災救濟款項五百元。㊁八屆國展會籌查部報告因參展廠號權記行與吧島食品廠發生商標糾紛，因爲法律問題，該會權限有定，未便置議。㊂通過接納權記行、中興企業公司及廣州鋼窗製造公司加入爲會員。

木寮失火

【本港訊】深水埗元州街一三八號，是一幢爛屋的殘址，屋上蓋有好幾間木寮。昨日上午十點多，其中一寮因炊飯失慎，隨即燃着起火。後由消防局派出救火車兩輛前去撲滅，幸未成災。

今日天氣

中和東風。晴、暖和。

海面狂風 勢已稍殺

【本報訊】昨晨本港海面仍有狂風，但風勢已較前最爲小，同時各船艇也有了準備，故未有意外發生。只在域多利海面的A8號浮筒，被風浪衝擊，鏈帶弄斷，飄走失蹤。

東莞漁民翻了身 自行組織合作社

廣州通信

東莞縣鄰近海岸，魚產非常豐富。每年農曆八月至第二年三月是魚汛期，較大的船艇多數泊在龍穴島、太平、沙角、大虎、小虎、三門口、萬頃沙等地，尤以龍穴島爲最多。上述各地灣泊的漁艇有二百七十五艘，其餘散佈各地的小漁船及內河漁船，約有一千八百八十四艘，漁民共有九千八百二十八人以上，全年捕魚量約達五百萬斤。

在反動派統治時期，東莞漁民和各地漁民一樣，受盡了種種欺凌侮辱和殘酷的剝削。捕魚要交海埠租給惡霸才得出海，最少的船每年也要交海埠租穀一百七十司斤至五百多司斤，大漁船每隻要交九百至一千五百司斤，捉到的魚還要任由埠主以時價一半左右的低價收買，有時拿了去還不給錢。內河漁民則遭受土豪惡霸、流氓地痞的壓榨，捉到的魚要和他們四六分，叫做拆「魚更」。此外，還要收什麼年節費、自衞捐、保護費等，漁船每過一個有國民黨匪軍駐守的卡口，便要交魚一斤至二斤，平均捕十斤魚只能得到五六斤。在這重重的壓榨之下，漁民生活無法維持，迫着要向魚欄借債，接受重利盤剝，賣魚時，除了公開的任由魚欄扣百分之十六至百分之二十的佣金之外，還要受壓價、騙秤、成銀折扣等殘酷的三抽四剝，總計起來貨值一百元便要被剝削去六十元至七十元。因此欠下債永遠還不清，利上加利，最後便只好含淚變賣生產工具，由大船變小船，一直至破產。抗戰開始至解放前，便有百多艘漁船是這樣破產了。

解放後，土匪惡霸絕跡，海埠取消了，黑票和魚欄的不合理剝削制度已成過去，以前一切無理壓迫都一掃而光，物價穩定使漁民生活一天天好轉，這使他們更加認識到只有共產黨、只有人民政府，是他們的恩人，使他們獲得真正的翻身，因而熱烈推銷公債，如太平漁民都自動購了四百八十多分，萬頃沙漁民也購了五十三分。在解放伶仃、萬山羣島、垃圾尾時，龍穴島漁民都踴躍參戰，出船出力，協助解放軍。

珠江口解放後從前被匪特誘惑所欺騙而走到港澳的漁民，在吃盡了不少虧後，今天也紛紛回來了。在人民政府的領導下，團結組織了自己的漁民協會。和產銷合作社，自己做了主人。現已成立了龍穴、石碣等八個漁會，基本會員已有二千一百三十八人以上，擺脫漁欄剝削的產銷合作社已有三個（龍穴、五涌、沙尾）組織起來，太平也在籌備組織中，從此他們永遠脫離苦海，得到翻身，開始走上新的道路。（梁友鵬）

香港童犯劇烈增加

本報記者

兒童犯是每一個資本主義社會的都市免不了的問題，香港當然不能例外。兒童犯大部份是環境的產物；雖然不斷受到香港政府和一部份社會人士的重視，並設法加以解決，可是結果情形是越來越嚴重。

最嚴重也是最駭人的事實，便是來自經濟情況比較好的家庭的兒童犯，數目竟在一天一天地增加起來。這說明了兒童犯的造成，已不只是爲了貧乏，還具有其他特殊的原因在，包括除了經濟成份以外的家庭、學校和社會環境等。問題發展到了這種階段，這已不是政府或幾個社團的問題，而成爲整個社會的問題。

三年增加了五倍

根據官方的統計，從一九四六年五月到一九四七年三月爲止，港九兩地被判罰的兒童共八二三〇名，比較戰前一九三九年增了五倍多。到了一九四九年四月至一九五〇年三月的一年內，這個數目增加到了三萬九千一百二十名，平均每天有一百多個兒童犯法而遭處罰。也就是說，時間不過經過三年，比起戰後初期，兒童犯竟又增加了近五倍。更應該指出的便是，該年內判罰的成年犯人，合共八萬五千一百六十一人，可見兒童犯竟佔到成年犯的百分之四十二，這種兒童犯增加的數目和速度，確實是已達到了駭人的程度。

被罰是犯罪的開始

嚴格的講來，這駭人數目的兒童犯中，有大部份觸犯香港政府法律的目光來看，固然不失爲犯；但從社會觀點來看，他們並不能算是犯。因爲他們所犯的罪名，多半是無業流浪，無牌賣物或是阻街。香港英政府對他們的措施，除了極少部份是徵收保釋外，其餘的便是罰款或遞解出境。這是解決不了問題的。因爲他們是爲了窮才流浪，才無牌賣物，才阻街。罰款的數目雖然不過幾元，可是在他們看來，已是一筆大數目。怎樣繳付罰款呢？不是典當（假使還有物可以當的話），便是偷他們以不正當的手段來取得繳付罰款的錢。這樣造成了更嚴重的局面：他們因爲窮才觸犯了香港的法律；但是法律使他們更窮，不得不繼續觸犯法律，甚至於走上了竊盜劫掠等真正犯罪的道路。

較嚴重的犯罪

在所謂兒童犯中，有一部份是真正的犯罪者。這些兒童充份地暴露了這個社會環境對於兒童的影響。舉一些例子，他們除了幹摸竊等勾當外，還替鴉片煙館把風，替走私的人推銷私貨，替兵士水手等帶路尋妓女。這裏，並不是完全因爲窮才幹這種勾當的，因爲事實上許多經營黑市的人，就叫他的子女做代表，接洽買賣；開煙館的人便叫他的子女把風。幹摸竊的兒童，極少是得手一次便不再幹的，事實是幹了一次成功，有了物質上較原來更好的享受，便鼓勵他繼續再幹。這批童犯雖然到現在爲止佔少數，但他們的犯罪性質是比較重大的；而使他們犯罪的是當地的整個環境。在環境依然，甚至照樣變本加厲的情形下，這種性質的兒童犯，數目必定是會逐漸增加的。

赤柱兒童感化院

香港政府對於這些犯罪情節比較嚴重的兒童的處罰，便是將他們送入赤柱兒童感化院。根據該院本年第三季的報告，住在該院裏面的童犯，平均每日七十一人；每日收入的十三人，放出的七人。再照現在已經退休的監獄司薛林福在今年九月發表從一九四九年四月到本年三月一年內的報告看，在該年內，赤柱兒童感化院每天住在裏面的童犯平均是四十五人。數字的比較，顯示了比較嚴重性的童犯人數也是在逐漸增加中，而增加的比率也是相當的高。

兒童安置所

香港英政府對於這個問題，不是沒有注意，可是到現在爲止，還想不出一個妥善的辦法。事實上童犯既是環境的產物，在沒法改進環境以前，單想防止兒童犯罪，也是不可能的。所以港府現在的工作注重在事後的處置。在法方面，除了警局、法院、監獄、感化院等部門外，曾在一九四七年五月委託兒童安置所，由安置所派出兒童福利專員，分別駐在香港九龍的兒童法庭。他們的任務，是協助法庭調查被控到法庭的兒童的家庭狀況，生活狀況，然後再和這些兒童的家長商量，爲他們介紹職業，並幫助他們解決生活問題。兩年多以來，這個安置所曾經幫助了兩千多個兒童，更有一部份兒童經這個安置所獲得了職業，或者是寄宿與就學的場所。

兒童犯問題專家

香港兒童安置所在處置兒童犯方面雖然有了相當貢獻，可是在童犯與日俱增的情形下，安置所的成就可說是對於大局祇有小補。在這種情形之下，香港英政府便在本年秋從澳洲聘來了一位彼得森氏，他是兒童犯問題專家，今年八月來港，港府與他簽訂了三年合同，聘爲少年犯監視官，以達到防止少年犯的目的。

助手訓練不易

記者在上星期的一個下午在彼氏的辦公室內遇到了他。彼氏表示他所負擔的是一件重大的任務，所以從他來了以後，雖然已有好幾個月，可是還祇達到了研究當地情形與訓練助手的階段。因爲香港少年犯的衆多，所以他至少需要有二十個這種助手，能够被派到各個與兒童犯有關的機關去，與兒童保持日常接觸，達到政府設立這個少年犯監視新制度的目標。訓練這種助手不是一件容易的事；除了人材要好好物色以外，還要經過一個相當時期，授給他們這方面的專門學識，才能正式出勤。到目前爲止，彼氏還祇有助手三人，距離他的目標，也就是事實上的需要，還很遠。

說到童犯問題，這位卅三歲的專家，也承認少年犯是整個社會問題的一部份，所以他希望一般民衆能對當局的這種新嘗試，表現極大的興趣；而對他所領導的這部門工作，能寄予最大的同情。

真的，少年犯，尤其是在香港的，是一個社會問題。就算少年犯監視制度獲得預期的成功；但是它對整個少年犯問題，也不過只解決了一部分。什麼事情，事先的防範較事後的治療與改造更爲重要；假使社會制度不改，社會經濟一天一天地趨向不景，而社會的風氣又一天一天地趨向墮落，那麼童犯的數目必然會繼續增加的。

美國最新 血壓過高 特效良藥

偉驗十八號 VM. 18

每四片含量配方

Rutin	60 mg
Lemon Peel Inf.	60 mg
Vitamin C	2000 IU
Vitamin B1	1000 IU
Vitamin G	8 mg
Vitamin E	2.4 IU
Niacinamide	10 mg
Iodine	1 mg
Choline Citrate	10 mg

美國天然維他命公司出品 總經理東成公司（各公司藥房均售）香港畢打行八樓

男女老幼 四時咸宜

安度賜保命

補針 補丸 補汁

功能增加人體天然抵抗力及預防未老先衰動脈管硬化

安度化學製藥廠出品

榮孫氏 專門眼科 外服眼藥散

代刀脫眼膜散

廣州大同路九十七號 字藥110號15/12

全國首創 中英立案 嶺東高級科學裁剪學校招男女新生 卜珍主辦

校址㊀廣州長壽西一八九號 分校㊀澳門天神巷十六號 分校㊂九龍砲台街廿三號二樓 元朗大馬路七十五號三樓 開學日期：十二月十五日（即日起報名，詳章備索）（教育司規定裁縫學費每月收三十元，上門另議）

新書問世 卜珍新著 1951 現代裁縫學增訂本 裁剪車縫原理與技術

總售處每本特價十五元

Pertussin for Whooping Cough

秋冬咳病，宜早治愈

世界權威，具有六十年歷史之

派吐清止咳漿

重新到港應市

專治：百日咳 慢性氣管支炎 久咳乾咳 哮喘氣悶 小孩逆咳 以及一切咳症

藥到病除 老幼咸宜

瑞士德發藥廠出品

總代理：香港永昌企業有限公司 雪廠街二十三號二樓 電話三三二四二

港九各大藥房均有出售

ETEPHA, LTD. Switzerland

KNOWN ALL OVER THE WORLD FOR 60 YEARS

關於「以羅」您知道些什麼？

以羅是一種清神爽爽，解除喉乾，而絕無傷害的輕瀉劑，能迅速調治肝胃失常。

歸新持保久永服飯

鹽子菓羅以

ENO'S "FRUITSALT"

「ENO」及「FRUIT SALT」二字業經註冊專用 APB 6

看我們的陸海空軍是如此的壯大！起來，青年們！響應祖國的號召！

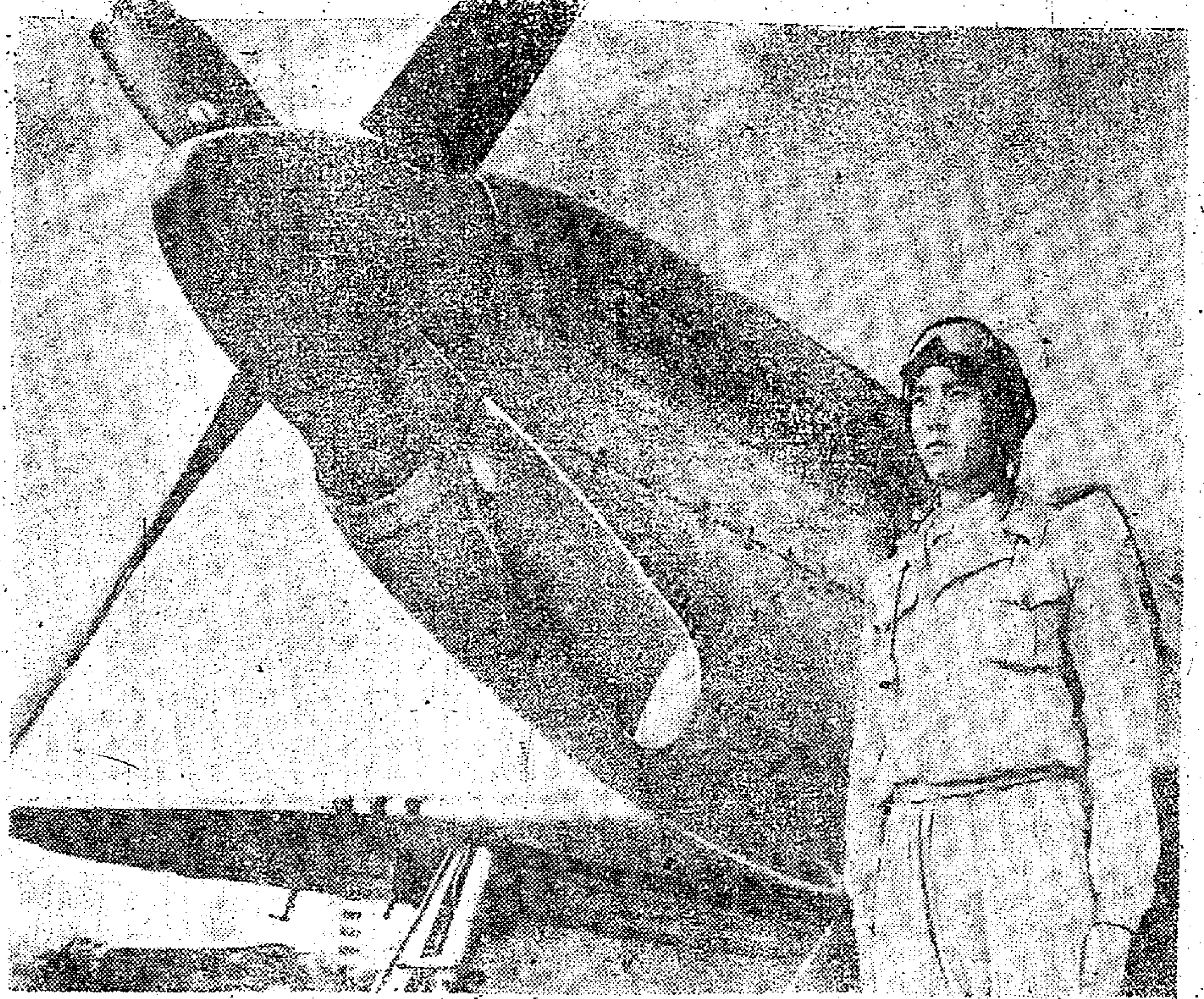

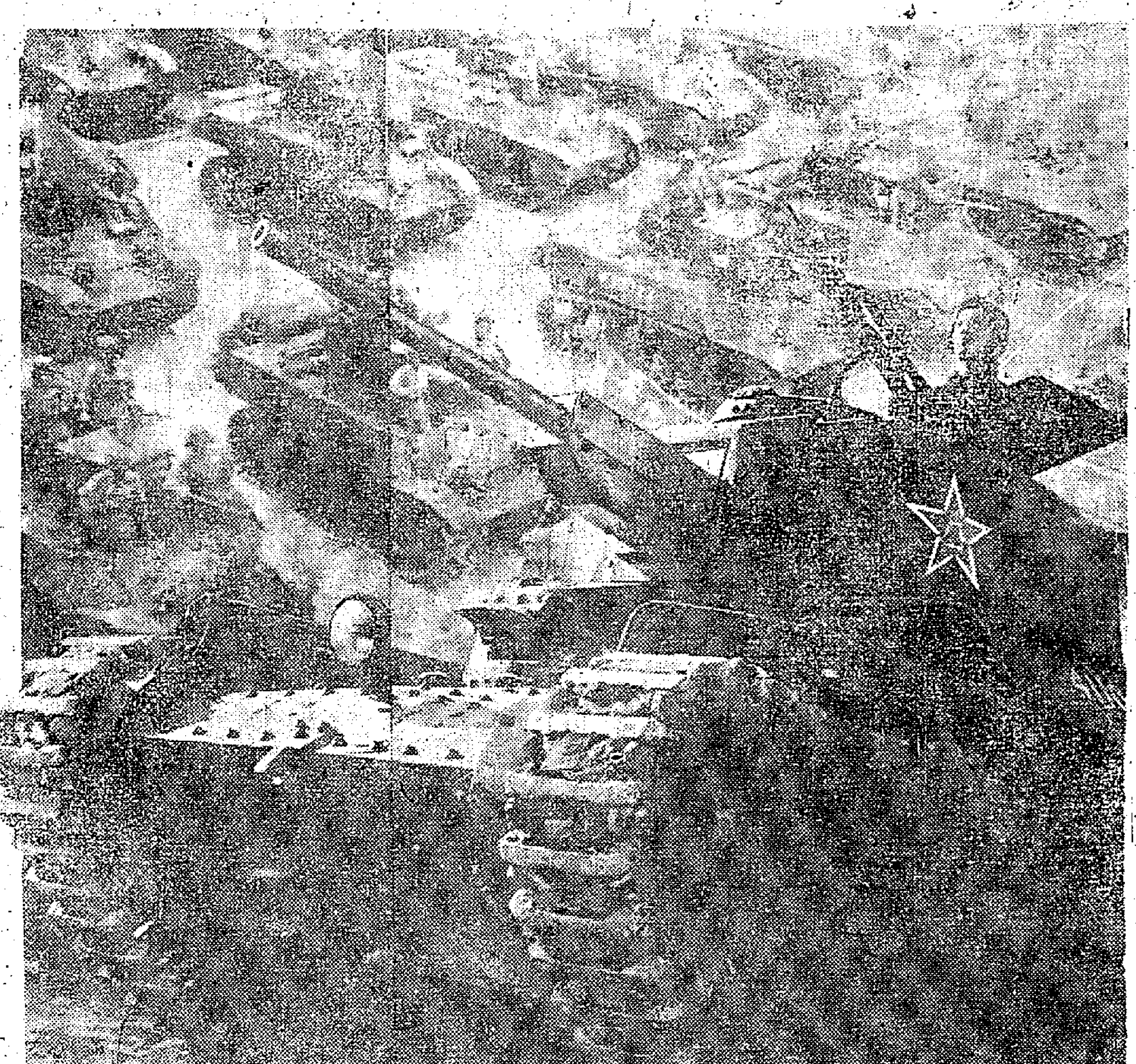

自從中央人民政府人民革命軍事委員會及政務院聯合決定招收青年學生、青年工人參加軍事幹部學校以來，青年團中央委員會、全國學生聯合會、全國總工會已分別發出響應這個決定的號召，全國各地青年學生、青年工人已湧起了積極參加軍事幹部學校的熱潮。各地已先後成立了軍事幹部學校招生委員會，各學校、工廠的軍事幹部學校保送委員會也在籌組中。

各種軍事幹部學校學員條件

一、政治純潔，品質優秀，決心爲人民祖國國防建設事業服務之大、中學生及專門技術人才（如大學專科之機械工程、航空、土木工程、電機、化學、輪機、造船等系），年在十七歲以上，視覺聽覺正常，無暗疾，無傳染病及不良嗜好，具有初中二年級第一學期以上文化程度或同等學歷之男女青年及高小文化程度的青年工人，均可向本單位（學校和工廠）的軍事幹部學校保送委員會報名參加，但須經本單位的保送委員會和本地的招生委員會審查批准。

二、凡經各地招生委員會保送之學員，統一由總政治部派赴各地之接收站分別接收，按學員政治、身體條件，文化程度及各人志願，分別編入航空學校、海軍學校、坦克學校、防空學校及其他學校。在入學時除自帶簡單行李外，所有學習期間的食宿、書籍、服裝等均由學校供給。畢業後，按學習成績分配不同職位，予以不同等級之幹部待遇。學習期限航校爲二年，砲校爲一年，坦克學校爲八個月，其他學校另行通知。報名學生願入何種學校，應於報名時以次註明第一志願、第二志願、第三志願、第四志願，以便於照顧到各人的志願統一的分配適當的學校。

人民革命軍事委員會總政治部
一九五〇年十二月八日

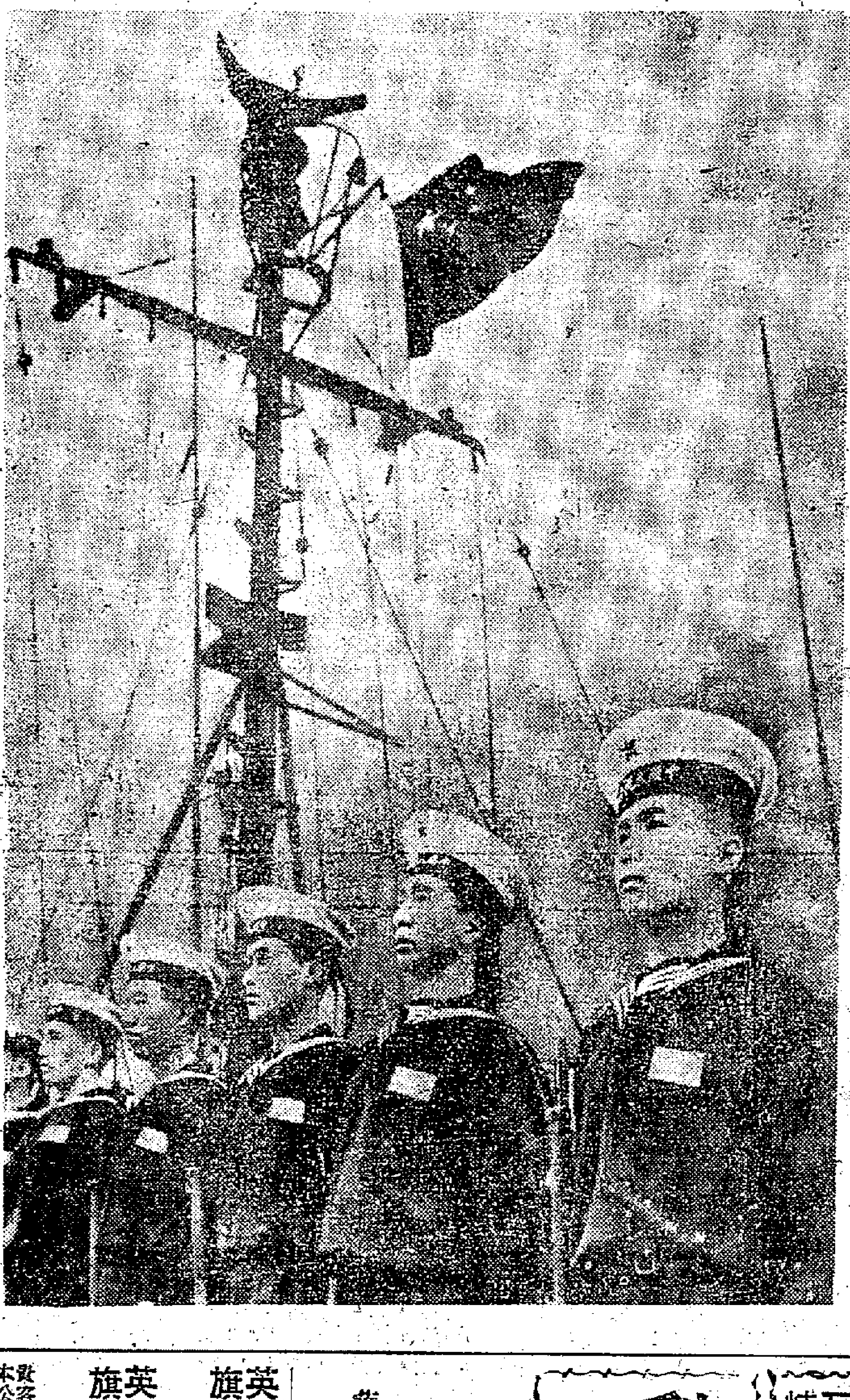

每週畫刊　第八期

廣州市人民政府衛生局啓事

衛秘字第　號　一九五〇年十二月八日

逕啓者本市方便醫院經費，過去向賴募捐維持，從解放後募捐數目不敷開支，故自本年四月起呈經廣州市人民政府不足之數准由政府補助，但目前募捐情況更形困難，因此又呈准廣州市人民政府從十二月份起全部經費由政府撥付，所有在本市及外埠各地募捐事宜自即日起一律停止，過去承辦募捐機構之人員，望即前來方便醫院辦理結束，並宣告募捐機構及前發募捐文冊一律撤銷與作廢，除分函外，特此登報週知。

廣州市人民政府衛生局啓

囍

我倆情投意合並徵得雙方家長同意謹定於公元一九五〇年十二月九日（農曆十一月二日）旅行香港結婚　特此敬告　諸親友

伍寶坤　林慕琴　同啓

何丙壇醫師

醫治：生殖泌尿器科　一切障礙疾患【舊稱腎病】

醫務所：廣州市惠愛中路一九二號　電話：一二一八九　醫字〇〇一五　17/12

中醫　何鈞然（醫理）

神經衰弱　氣血兩虛　腰痛酸軟　體弱多病　皮膚血毒　腦病善忘　手足冰冷　肋骨匯痛　諸虛百損　全身痲痺

診所廣州龍津東路一八十七號　中醫字第0048號　19/12

化痰治咳　功效第一

惠民止咳露

CARL 兄注意

自兄於上月三十日出走後對方追尋甚力，近更函兄通知照賠家兄久病初愈接函後又有熱度，弟已與各處親友磋商兄事似非不了之局見報速來弟處或與弟通信可能有解決辦法幸勿錯過機會　生

★廣州·澳門·香港—聯運

廣州——石岐

興記渡　成源渡　十一日下午五時半四時　由穗啓行船泊　有恒碼頭　聯興碼頭

恆安渡　悅來渡　十二日下午五時半四時　由穗啓行船泊　富盎碼頭　有恒碼頭

快捷貨輪　利興　直往　天津

定於本月十一日落貨十二日開行

分代處：四海船務公司　干諾道中九十二號二樓　電話：三六八一二四

義泰行啓　永樂西街一五六號　電話：二三一八一

飛雲　S.S. "FLYING CLOUD"

十二月尾由馬尼刺抵港　十二月尾駛往青島、大沽口、神戶、名古屋、橫濱、三藩市、經巴拿馬運河到紐約。接收轉運哈伐那、古巴、委內瑞拉等各埠貨物。

華人經理處：華僑中國輪船公司　皇后大道中十二至十四號　電話：二五三四六

美商美隆洋行啓　文咸西街四十八號二樓　電話：二六一二七　三一一一九

英旗　大福康輪　S.S. TAICHUNGSHAN　直放　天津

十二月十、十一日落貨　十二月十二日開行

英旗　快捷貨輪　直往上海

十二月十四、十五落貨　十二月十五日下午開行

貴客惠顧請到本公司接洽是荷　干諾道西廿四號二樓　電話：二六五七六　二六五七七

順昌航業公司啓

中國農林藥局首創發明

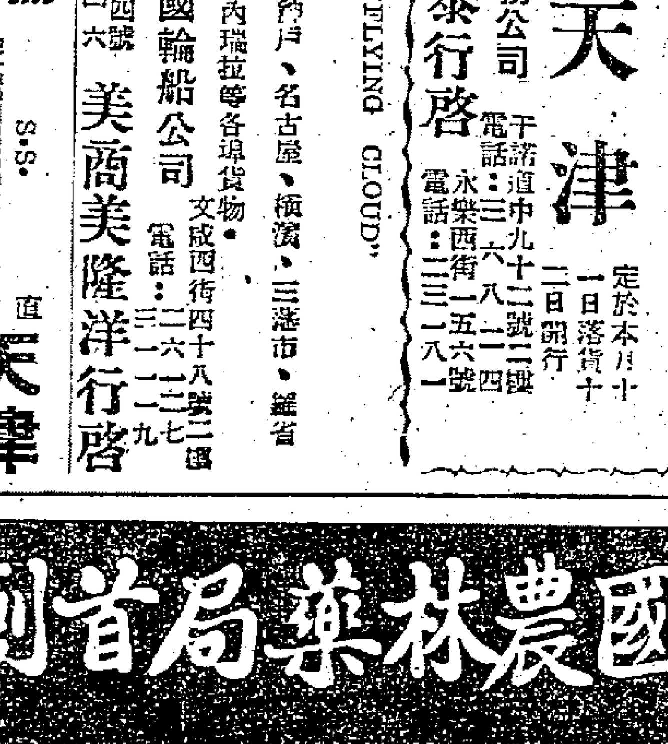

肥猪菜

認貨代理　免害人畜　富客採辦　提防僞影

藥字一三六號　12/31

中外馳名痔藥

生痔不拘新久。買藥回家治療自己搽散服丸。兩樣都有功效

痔瘡散　痛痔痕痔　搽痔瘡散　腫痔濕痔　立刻見功

化痔丸　凸腸頭痔　服化痔丸　糞後紅痔　確保斷根

洗腸掃毒丹　主治：消除濕滯　清熱退燒　功效：非大瀉劑　故不扭痛

廣州十八甫新街十一號　馬百行出品　各處均有代售

（藥字：16 1/25）

中醫師　陳佩倫　醫治哮喘

診所廣州抗日西路七十九號　電話：一六二四三

哮喘牽喉　喉聲　遠年舊病　兒科痲痘　有法醫治

中醫字060號4/1止

備急良藥　必得勝丹

治胸嘔　止肚痛　助消化　藥味好　香口氣　解口渴

廣州長壽西路必得勝發行　藥字一一二號　29/12

欲學實用謀生工業者注意

如各近日生計艱難，荷無專門技能不易發展，敝院特選本輕利厚易學工藝 [illegible]

贈送1951年八彩日曆

凡光顧太上皇風腸一斤或太上皇肥皂五斤以上一律贈送八彩日曆一份送完爲止請早光臨

八百載太上皇風腸啓

鋪在廣州市海珠南路七十七號　並無分支別處　電話：一六三一七

新工商 第七十一期

廣西錳鑛砂的產銷

楊永宜

在各國瘋狂搶購物資聲中，鎢鑛錫鑛，已成了天之驕子，錳鑛尚少人注意。我國錳鑛產量雖然目前仍不穩，但廣西早有錳鑛出產。錳的質素如何？有什麼用？廣西那些地方有錳鑛？它的產銷情況如何？相信有許多人亟須明瞭的。茲將管見所及，略向讀者作簡略的報道。

一 廣西各錳鑛區的現狀

㊀懷遠：領有鑛權者，係羣獨智仁勇公司一家，鑛山在宜山附近，距平陶河邊十二華里，自是即可用民船運抵距黔桂路懷遠火車站廿餘華里之某地點。對日抗戰時期，附近有某煤鑛公司曾沿該路線運煤出懷遠，黔桂路局曾鋪便軌至該地點接運，惟今已拆去，將來對該地的錳鑛開發時，亦希望路局能予以同樣便利，鋪設便軌以接運錳鑛砂。果如是則錳鑛砂可在該處裝火車直運抵九龍，全程火車運費每噸（每噸合二、二四〇磅以後同）合港幣五十元。此時內地每人每日工資約略以白米六斤計，廣西農村米價每擔通扯按合港幣十元，則鑛工採掘工資每噸需支白米兩擔，假值合港幣二十元（以後各鑛區之掘工及米價均約略以此爲標準計算）。自鑛場至火車便軌接運起點，水陸兩截運費及裝卸費，每噸白米兩擔合港幣二十元，約略計算連鑛稅營業稅等在內，則每噸到達九龍成本，約合港幣一百元（鑛主利益未計）。該鑛刻在停頓中，鑛山存有已掘出現貨約一千二百噸，開發時每月可出產一千噸，該處出產之錳礦砂，錳的含量有高至百分之五八者，平均應在百分之五十以上。智仁勇公司在二次大戰前曾將該礦樣品交香港前備良煉化驗室化驗其詳細分析結果如後：

懷遠錳砂成份分析表

要素	百分比	要素	百分比
錳	五二·三五	氧化鎂	極微
二氧化錳	八〇·二二	砷	極微量
一氧化錳	四·八二	五氧化二磷	〇·〇九
氧化矽(砂)	二·三三	三氧化硫	〇·一一
氧化鐵	三·三三	水份	〇·三一
三氧化二鋁	一·五三	鹹及有機物質	〇·〇六
氧化鈣	極微量		

㊁大灣：鑛權屬於民興公司所有，鑛山距鳳凰火車站約八華里，用牛車運送，裝火車後直運九龍，到達九龍成本每噸不會超過港幣一百元，運途較短。該場現在停頓中，存現貨約一千五百噸。但錳含量甚低，去年四月間梧州廣記莊曾購該公司錳鑛砂二千餘噸運港，事前曾取樣交香港化驗室化驗，筆者尚能記憶其錳含量僅百分之三十四，惜該化驗書已不存在，故該處之錳鑛砂須與懷遠或武宣高成色之錳鑛砂摻混使成百分之四十五以上始便出售。

㊂武宣：鑛權係益武、利益、人和、有道、多多、武湖、五多、利和、寶藏、興等家公司所有，自鑛山至勒馬河邊約二十華里，用牛車輸送，每車可裝運四百斤，自勒馬即裝民船運梧州，再轉裝鐵躉或大河船，轉運香港，掘工每噸合港幣二十元，自鑛場至勒馬河邊運費裝卸夫力等費共合港幣二十元，自勒馬到香港運費合港幣五十元，每噸到港成本亦約合港幣一百元。現在亦已停頓，存貨約二百噸。益武公司之錳鑛砂其錳含量爲百分之五十六，亦有高至百分之五十八者。武宣區各錳鑛公司礦山所出之錳鑛砂其平均成色在百分之五十以上。去年筆者曾派伴到該場採取錳樣交香港化驗室摘要化驗其結果如後：

武宣錳砂成份分析摘要表

要素	百分比	要素	百分比
錳	五六·一四〇	五氧化二磷	〇·〇〇一
氧化鐵	二·一〇〇	硫磺	〇·〇〇三
氧化砂(矽)	[illegible]	水份	〇·〇〇一

附註：日本購買錳鑛砂規定品質標準，除錳含量至少在百分四十五以上外，三氧化鐵（Fe_2O_3）不得超過百分之九，二氧化砂（SiO_2）及其他養化物之和不得超過百分之十二，燐質（P）不得超過百分之〇·一二，故依此摘要化驗。

㊃木圭：木圭係桂平縣屬，鑛權係五星、平安、美利、寶興、長發、志成等十餘家公司所有，各公司鑛山距西江大河十多二十華里不等，用單輪車輸送至河邊即可裝船外運，因河水較深，尤可逕用鐵躉接運來港，毋須在梧州換船，每噸掘工費合港幣二十元，鑛山至河邊運繳及裝卸夫力等費合港幣二十元，自桂平河邊至香港運費合港幣五十元，每噸到港成本亦合港幣一百元，現只有少數公司開工採掘，大部份停頓，現存貨約二千噸。錳含量較低，只得百分之四十至四十四之間，須與懷遠武宣貨摻混出售。

㊄八步：鑛權係天鳳、文田等數家公司所有，鑛山適在賀江之濱，可逕沿水道運至梧州之都城轉裝大河船或鐵躉逕運香港，到港每噸成本亦在一百元左右，現存貨約二千噸，平均成色較大灣稍高，較木圭稍低，平均百分之三十八左右。

錳鑛砂之品質，依其錳、鐵、矽、燐、硫磺、銅及水份等之含量多寡分爲三級如後：

錳鑛砂品質分級標準（百分比）

要素	特級	一級	二級
錳	五〇·〇〇	四五·〇〇〇 四九·〇〇〇	四〇·〇〇〇 四四·〇〇〇
鐵	二·〇〇 四·〇〇	五·〇〇〇 七·〇〇〇	五·〇〇〇 七·〇〇〇
砂	五·〇〇 六·〇〇	五·〇〇〇 七·〇〇〇	七·〇〇〇 一二·〇〇〇
燐	〇·一〇 〇·一八	〇·一五〇 〇·二〇〇	〇·一八〇 〇·二二〇
硫磺	極微	極微	〇·〇二〇 〇·〇九〇
銅	極微	〇·〇二六	〇·〇二六
水份	一·〇〇	一·〇〇〇	一·〇〇〇

上表錳鑛砂品質分級雖大致如此，但在貿易實踐上則頗有出入，日本訂購錳鑛砂通常規定錳含量以百分之四十四或四十五爲標準，由買賣雙方同意再決定。同時並規定鐵、矽、燐、硫磺及水份等含量不得超過特定最低百分比（見上三項附註），價格除按某時特定成色議定每噸價若干外，至交貨時抽樣化驗，其成色較特定成色高或低者，則按其錳含量比例，依「PRO RATA BASIS」計算每單位加價或減價若干。例如訂定錳含量百分之四十五時每噸價格爲三十五美元，同時訂定交貨時抽樣化驗結果，若錳含量超過百分之四十五者，則每超過每一百分之一爲一單位（每一單位價美金五十仙），若低過百分之四十五，則每低一單位則減價美金五十仙，不及百分之四十者，買方可以拒收。英國則因需要甚大，選擇不如日本之苛求，錳含量在百分之三十五以上者，亦允接受。廣西以上各處出產之錳礦砂，若以之運售與英國，品質上應無問題，若以之售與日本，則須將懷遠及武宣高成色之貨與大灣、木圭、八步等低成色之貨摻混使成百分之四十五以上，始可脫手，買家自易歡迎。

錳鑛砂的用途

㊀軟錳：日常人們所用的電筒，電筒裏所裝一節一節的乾電池，便是乾電池裏面作爲主要成份的黑色粉粒的東西，便是軟錳粉。軟錳粉的主要成份係（MnO_2），由錳鑛砂養化而成。新掘出之錳鑛砂，色褐黑如鐵，有光澤，硬度甚高，俗稱之曰「硬錳」，其主要成份爲（Mn），如長久與空氣接觸，遂風化而成「軟錳」，硬度較低，用風磨將其碾成均勻之粉粒，俗稱之曰「軟錳粉」。將其中鐵質吸出，即成製造乾電池所用原料之軟錳粉。但乾電池需用量遠不及硬錳。

㊁硬錳：在建築上所用的一般鋼鐵，係由錳鑛砂及錳鑛砂製鐵鍊鑄而成，錳鑛砂可以消除礦中硫磺的惡性反應，並可加強鋼鐵之拉力，鋼鐵需用之廣，盡人皆知，錳鑛砂消費之大，亦可以想見。

二 廣西錳鑛砂曩昔營運概述

一九三〇年有商人秦景明、覃一才、莫劍等集資港幣六萬元，組地利洋行於香港，從事運廣西錳鑛砂外銷於日本，香港行務由秦景明主持（秦已故），在梧州設有辦事處，由覃一才主理，其職務係訂約收購各錳鑛公司出產之錳鑛砂運香港集中，後由秦君以其自備之鐵躉接運，轉行日本，行方並派有代表駐日本，後改由日本某公司代辦。此時錳鑛砂運抵日本須經過化驗等手續，因錳鑛砂須派代表駐日本，日本行方須重行過磅及化驗等手續。一九三二年該行業務全盛時期，每月曾達一千五百噸之多。自一九三三年後，日因經濟不景氣，該行預支貨款之後，又遭鑛公司多無貨交來，且其投資於羅定之錳鑛又損失，卒致該行業務遂成強弩之末，爾後中日戰爭迫近，該行遂歇業。

三 錳鑛砂的銷路

㊀美國：一般人只知道美國是全世界錳鑛砂的最大買家，而不知美國才是世界錳鑛砂之最大需要國。美國紐約五金貿易場出版之一九五〇年五金統計一書所記載，美國過去八年中每年向蘇聯、巴西、黃金海岸、印度、加拿大、古巴、智利、南非洲等處購入錳鑛砂數量（見附表），佔其每年所需之三分之二以上，供給美國錳鑛砂百三十萬噸之多，除上述八處外，尚有未列名之「其他各國」一年佔數額八至九萬噸，但却沒有我們中國的份，因爲過去八年中，我國各地之錳鑛均未開發及外銷之跡象，去年我國在國民黨統治下，很少關心錳鑛事業，過去我國各地之錳鑛開採事業，是在極端受限制的狀態下進行的，每月的開採量不過一兩千噸，一年供給量不過二萬噸，能擴充一倍，每月採運四千噸，勢必忙於應付。但一年供四萬噸，況且過去之數無人經常開採，去年六月間，美國 Leonard J. Buck, Inc. 曾函電治購桂產錳砂，可見桂產錳砂，美人尚未遺忘。

美國錳鑛砂入口統計表★

（數量單位：噸—2240磅 錳含量35%以上）

年別	1942年	1943年	1944年	1945年	1946年	1947年	1948年	1949年
蘇聯	15,846	4,065	......	135,130	216,000	258,014	341,082	134,824
巴西	245,473	333,389	176,249	216,317	76,799	140,896	143,285	179,972
黃金海岸	168,961	193,726	142,841	186,339	249,690	194,033	189,989	251,632
印度	536,393	413,840	309,661	187,940	286,857	254,040	277,107	318,896
加拿大	152	......	......	......	15	230	312	......
古巴	139,515	189,089	417,017	262,118	141,727	50,972	29,328	54,296
智利	3,984	14,585	5,365	81,548	128,123	37,570	9,199	13,154
南非洲	209,102	113,982	36,927	55,340	217,559	172,206	253,014	246,046
其他各國	93,989	91,494	86,498	46,113	35,501	50,951	62,428	72,496
合計	1,413,415	1,349,670	1,174,561	1,170,845	1,352,271	1,158,921	1,305,739	1,271,289

★資料來源：美國五金貿易場編印之1950年五金統計

㊁日本：在一九四九年盟總公佈，日本須向外購進錳鑛砂十萬噸，爾後日本的鋼鐵業復興，需用錳鑛砂自必更多。二次大戰之前，日本用過廣西高成色之錳鑛砂，此時尤念念不忘，無論常時準備可以供給的數量，向印度及非律賓等處購用。廣西的錳鑛如有組織得健全之機構，負責開發營運，除了我國自用以節省外匯外，並可供應世界鑛場，以爭取外匯。

重要開發之意義

[illegible]

各錳鑛公司現在不能復業之原因

[illegible]

錳鑛砂外銷之重要因素

[illegible]

需要一個組織健全能力優越之營運公司

[illegible]

營運公司所需之起碼資金及調度

[illegible]

未來設施之改善

㊀過去各礦場用人力開掘，生產效率甚低，今後應由營運公司協助各礦公司，購置發電機，用電鑽開孔，再施炸藥，以資提高生產效率。㊁各礦場至火車站或河邊一截運輸，應用中型貨車代替人力、牛車或獨輪車的低效能運輸。㊂營運公司應設若干躉船，使能於深水港口直接裝卸，省卸費用。㊃自大灣、勒馬、木圭等處疏濬河道，[illegible]一九五〇年十二月四日寄於梧州。

上海染織業的現狀

充一

[illegible]的私營染織工廠共計六〇二家，設置織布機近二萬四千台，內白織一萬四千多台，色織八千多台；另有染色機一千四百多台，印花機二十七台，其他還包括納夫安、阿尼林、帆布、木紗、源光等機。就生產能力說，每月最高產量織布可達一百廿萬疋，印染二百萬疋。

實際上以原料、銷路、資金等關係，並未完全開足。就今年一至九月的生產量說，計各種印染色布八百萬餘疋，細布、斜紋及各種漂布三百五十萬餘疋，線呢、府綢等色織布八十七萬餘疋，其他帆布、木紗圈、各色紗線不計在內。單就九月份的生產量說，平均恢復到正常時期百分之六十五左右，其中委託代織的佔百分之四十四，代染的佔百分之三十一，可見從五月調整公私工商關係以後，纔開始好轉的。九月以後，產銷進入旺季，特別是印染方面，需要最亟，獲利最多，每台印花機日班可出五六百疋，日夜班可出千疋，每疋盈利在三至五萬，通扯每家印染廠每日盈餘多的百萬少的在五六十萬。

因此爲適應需要起見，染織業的自織、染整兩組在現有基礎上，提出十、十一、十二月份的初步生產計劃。計自織組生產粗細布、粗細斜、嗶嘰、府綢，其他合計一百九十萬餘疋，包括自織代織在內，染整組生產士林、納夫安、印花、阿尼林元布、漂白及其他合計四百九十萬餘疋，包括自染代染在內，截至目前止，每月織布約七十萬疋，印染一百四十萬疋，已達正常生產量的百分之七十左右。

此中存在着的問題：㊀原料問題。棉布的問題少，重要在於棉紗，農村秋收後需要激增，事前沒有預料到，因此用突擊生產，增加工時，開足紗錠，暫停代織（現已恢復）四個方法來克服；又無棉紗管制後，已可合理供應，細紗方面還有些問題，不久也可克服過來。㊁染料問題：存底尚厚，目前無虞匱乏，政府掌握農村需用的十六種染料，毫無波動，波動的都在此以外，部份可以自己生產，而燒鹼漂粉等也沒有多大困難；要注意的就是染料化學品的上漲率以及部份的斷稀現象，對於恢復生產和減低成本方面比較是不利的。㊂勞資問題：特別是印染方面，工資在上海比各業爲高，而在全國也是最突出的，原因是於論工計算，可以多做，可以少做，同生產沒有聯繫；工資佔成本比率小，由百分之二到三，最高不過百分之五，對工資無所謂，而對生產快慢影響極大。目前已提出染整組超額生產獎勵試行辦法，由論工改爲論件，這個積點制正在試驗中。

華南人民文學藝術學院·華南人民劇團

◆首次第三期重演即晚第四十場◆

美國人民的呼聲

【原名：美國之音】粵語話劇

演出者：歐陽山 導演：陳卓猷 主演：王 馬 張 徐 紅 辛 孟 平 悅 楷 嚴 冰

南方大戲院 下午七時正

廣州市 太平戲院

即演第二屆 紅星劇團

馬師曾 紅線女 文覺非 張醒非 趙蘭芳 梁金城 王中王

連晚滿

•今天日演• 香陣困傻兵

★今晚仍演小曲王★

嶄新姿態 紅梅再度開 貢獻巨製

★明晚又演新戲★ 醋紅娘

★反美帝文化侵略新型諷刺鬧劇★

廣州市五大影院今日聯映

影迷傳

樂斯	中國	青年會	中華	美華
2.45	12.30	1.00	1.15	1.00
12.30	2.15	2.45	3.00	2.45
6.30	6.15	4.30	7.00	6.45
8.15	8.00	6.45	8.45	8.30
	9.45	8.30		

編劇：佐臨 導演：洪謨

主演：喬奇 高博 朱琳 周鋼 林榛 石沉 梁明 關宏達 王路西 章志直

是片影迷的嘹亮警鐘！是親美病者的一服良藥！

抗美援朝保家衛國，要先肅清對美帝的幻想與恐懼心理。看「影迷傳」，我們可以瞭解一下美帝電影對中國人民的毒害！

大同公司最新鉅片

中南影片經理公司 華南分公司發行

最後一天 未睇請快

新華 廣州 金聲

優待婦女界六折購票 請向華南分公司領取優待證

國泰影業公司最新鉅構

編劇：毛羽 導演：應雲衛 楊小仲

連日滿座 請早光臨

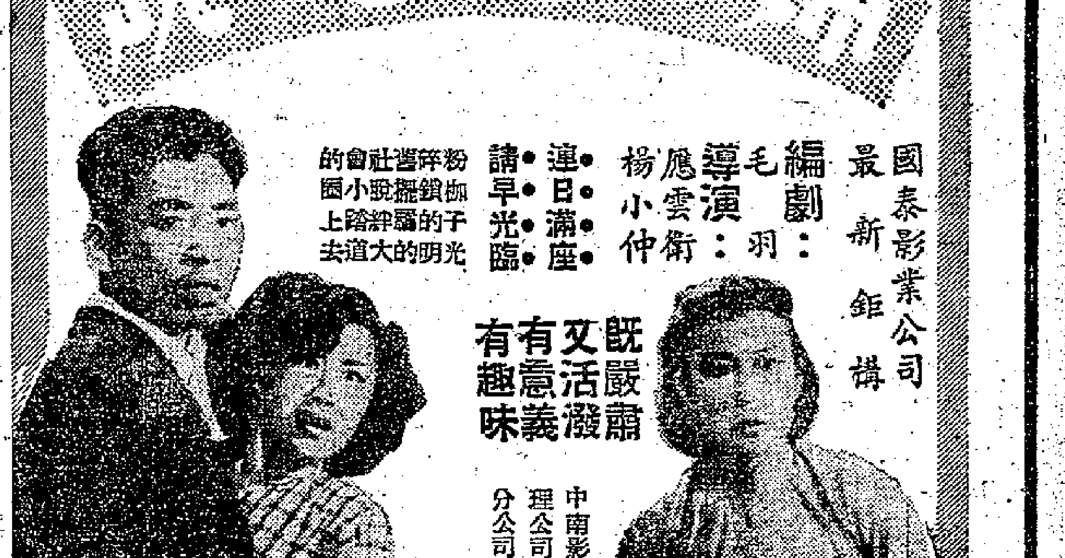

既嚴肅 又活潑 有意義 有趣味

中南影片經理公司華南分公司發行

中醫 何貞菴醫毒症

男女梅毒刺痛濁帶 瘡科頸癧外科腫痛

廣州醫局：珠璣路七十九號 醫字0063號

黃貞菴藥膏

治療各種外科惡瘡毒症

粵行：十八甫六十六號 港行：永樂街七十五號

多讀一份報，多增一分抗美援朝力量！

請向廣州郵政局訂閱

全國性的 北京 人民日報 每份六〇〇元

中南區的 漢口 長江日報 每份六五〇元

華南區的 廣州 南方日報 每份七〇〇元

全國各地郵局廣州市各郵政局 郵亭均可辦理

廣州市郵政局發行科 電話 一七七三九

白中寶

壯體強身 滋補養顏 男女老幼 四時可服

二天堂出品

藥字第一四五號

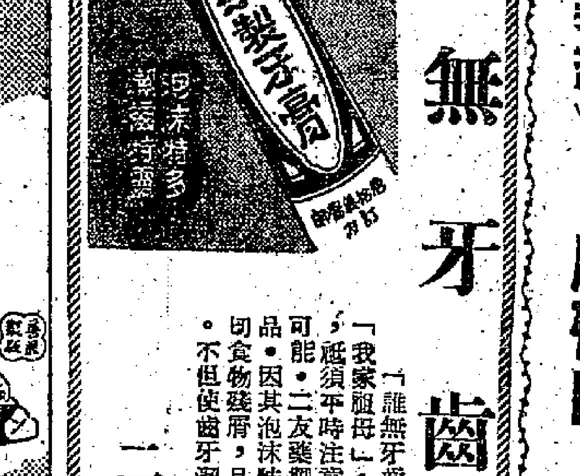

誰無牙齒

「誰無牙齒」？一個小學生很快的答云：「我家祖母」。實則年老無牙，原非天然規律，祗須平時注意潔牙護牙，則至老牙好，實屬可能。二友藥製牙膏，即是潔牙護牙，無上上品。因其泡沫特多，而深入牙隙深處，蕩滌一切食物殘屑，品質純粹，不含沙粒，無損牙磁，不但使齒牙潔白，口氣芬芳已也。

二友牙膏廠發行 廣州市恩寧路第十一號 香港北角英皇道某行轉

凝膚膏 跌打風濕 無名腫痛

金丹膏 癰瘡爛肉 拔毒生肌

（陰疽藥線）功能：脫腐肉

各處有代售

廣州市欄路

張安昌出品

藥字一四〇號 31/12

郭友誠醫師

廣州市太平路中一四六號 電話 一〇九七一

外科耳鼻喉 X光鏡驗肺

鼻塞電療 癰疽痔瘡 瘡科耳痛 流膿耳鳴 白喉鵝喉 破金癬癩 皮膚濕毒

盜汗胸痛 哮喘消瘦 陰虛咯血 咳嗽潮熱

西醫 莫禮遜

醫所：廣州市太平南路五十七號 電話：一〇三六八

皮花科 毒症 筋骨痛

光華劇團 在穗重張旗鼓

粵劇無敵雄師

加強陣勢 再振聲威

林冲雪夜上梁山

莫志勤先生新傑作

★注意演期院址★

上海金融業第一集團與長江影業公司 合組製片銀團

資本總額暫定二十億元 投資期內攝製電影三部

【上海通信】上海市私營金融業第一聯營集團為提倡文教事業，扶助電影事業之生產發展，配合政府，經與公私合營長江影業股份有限公司協議，參加投資合作，組織第一組製片銀團，已於十一月十四日訂立生產投資合同，該團投資優先股款三億元，已於十一月二十日撥付。

第一組製片銀團資本總額暫定為人民幣二十億元，除由中央人民政府文化部電影局投資半數，計十億元外，私人資本部份內分優先股、基本股兩種，第一聯營集團投資優先股三億元，另由長江影業公司徵集優先股三億五千萬元，基本股三億五千萬元。投資期限自本年九月至一九五一年六月底止，資金利息為月息二分三厘，投資之股份由公司負保本保息之責，發行收入之私股部份，優先歸還優先股。投資期內攝製影片三部，第一部「嫁媳婦」（暫名）已在攝製中，第二部「夫唱婦隨」正準備攝製，第三部正在籌備中。每片發行滿足一年時應結算一次，除必要支出（發行費用、捐稅、職工獎金）外，三部影片盈餘合併計算後，如有盈餘，公私股各得百分之五十，在私股應得部份，按優先股與基本股股數平均分配，再就優先股所得項下，提半數與基本股，每片發行滿足二年時，應將底片及拷貝等提交製片銀團管理委員會出售，所得價款如基本股本息尚未還清，得儘先償還，再有餘款，仍照上述比例分配。有關製片的材料房屋設備及製成之影片等由公司妥為保險，如有不測，應將所得賠款儘先歸還投資之本息。對於公司攝製影片，投資人得提供製片意見，督導製片工作，並推派代表參加製片銀團管理委員會審核製片預決算。

上項生產投資，期限雖然不長，但還是私營企業參加生產投資的先聲，組織私人資本短期投資，逐步走向長期，以協助生產事業之發展，是值得重視的。

參加軍事幹部學校

中大青年團員舉行動員大會 該校報名人數在不斷增加中

【廣州通信】自從青年團中央及全國學聯號召青年團員、青年學生參加軍事幹部學校以後，中山大學的青年團員和學生便紛紛準備接受這個光榮的號召。這幾天來，各學院的青年團分支部中不斷地接到團員們及同學們的決心書，紛紛表示堅決要參加軍事幹部學校。本月八日上午七時在該校禮堂，中大青年團特別召開「中大全體團員響應團中央號召參加軍事幹部學校動員大會」，在大會上，非團員同學也熱烈踴躍參加，到會人數達七百餘人。

社會系首先報名參加的有陸民麒、梁啓仁等七位同學，他們經過思想鬥爭，克服了家庭、志向等顧慮，認識到要保衛國家就要建設新國防。外文系三年級全體男團員都表示要參加。

現在據不完全的初步統計，全校決心參加軍事幹部學校的學生和青年團員已經超過了一百名以上，數目仍在擴大中。

一位女團員虞愛珠在她的決心書上寫道：「我一次、兩次，以至五次讀了團中央告全體團員書後，忠誠地向我親愛的母親——青年團組織表示堅決的響應這一個莊嚴的偉大號召。」工院團支書潘乃揚決心書寫道：「我的家雖然還有白髮的老祖母，多愁善感的母親，三個年輕的妹妹，她們還依靠我，但是，我們祖國還有更多的家庭更多的母親要依靠我，依靠他們的兒女去保衛他們的安全。我已經有一個弟弟站在國防的最前線了，我要鼓勵另一個弟弟堅決響應組織的號召，請求組織批准參加軍事幹部學校，參加國防建設工作。」

一位名叫劉長福的學生在決心書上寫道：「我是一個青年團員，當我宣誓入團的那一天，我已經堅決的將自己的一切獻給革命，願為新民主主義革命奮鬥到底。」工院團支委潘獻也在決心書上寫道：「作為一個新中國青年的我，是不應有所猶豫的：……一切艱苦我都可以接受，我可以成為一個堅強的戰士。總之，我要到革命最需要的地方去！」（海寬，十二月八日寄）

廈門三屆人代會議閉幕

決定廣泛展開抗美援朝運動 電告海外僑胞希望共同努力

【廈門通信】廈門市第三屆各界人民代表會議自十一月廿二日在人民文化館隆重開幕後，於廿六日勝利閉幕。五日來，會議始終在民主、團結、融洽和負責的氣氛中進行。出席此次會議的正式代表有三三八人；列席代表七四人；代表性比上屆會議更為廣泛。

由於此次會議是國際形勢空前緊張的情況下召開的，故時事問題便成為會議的第一個中心議題。全體代表在聽取陳嘉庚先生講話、方毅省副主席的報告、梁市長的解答後，進行小組討論，認清了美帝侵略朝鮮，主要是為了侵略我國；以蘇聯為首的世界和平民主力量空前強大，可以制止侵略戰爭。

大會的第二個中心議題是以認真負責的精神，審查六個月來市政工作報告，確定今後工作任務。代表們對於六個月來市人民政府所做的幾項中心工作，一致表示滿意，大家認為市人民政府在種種困難的情況下，做好了許多重要的工作，特別在維持生產、調整稅收、鞏固治安、文教衛生等方面都有顯著的成績表現，充分說明了為人民負責的精神。對於幾項中心工作的初步檢討，基本上一致表示同意，同時對政府工作中的某些缺點和部份幹部作風的毛病大膽地提出批評或補充意見。對於今後的幾個中心任務：一、加強時事宣傳教育，廣泛開展抗美援朝保衛國家運動；二、加強各階層人民的團結，集中力量，繼續克服困難維持生產；三、加強多防，鞏固治安，進行防特防空工作，保障全市人民生命財產的安全。代表們認為這些工作完全符合實際情況，是本市目前最重要的工作，同時並提出某些補充意見，並一致保證將領導全市人民為完成這些工作而奮鬥。

大會的第三個議題為提案，審查委員會共收到四七五件（連補充二件計算在內），意見共八十六件，經過整理合併後共有一五九件。依其性質分為勞資、工商等十二類。在大會上正式討論通過，決定分別採取辦理、研究辦理、酌情辦理、參考、（多數）緩辦、保留、（少數）歸呈上級等辦法處理。在大會討論中，有些案件代表間意見有分歧，或與審查委員會初步意見有出入者，為慎重起見，經全體代表同意提請本屆協商委員會研究決定。

大會通過致海外華僑電，全文如次：海外僑胞們：廈門市第三屆各界人民代表會議於十一月廿二日召開，廿六日勝利閉幕。在大會上，我們熱烈討論並檢討了廈門市人民政府六個月來市政工作報告和確定了今後任務。以美帝國主義為首的法西斯強盜，瘋狂侵略朝鮮，侵佔我台灣，干涉越南，且把戰爭烽火燃燒到我們祖國邊疆，用飛機大砲打死、打傷我祖國同胞的。我們是不能置之不理的。我們決定以加強團結、克服困難、維持生產，鞏固治安，掀起羣衆性的反特、防空鬥爭，廣泛的開展抗美援朝、保家衛國運動，為廈門二十萬人民當前奮鬥目標。希望你們進一步動員海外僑胞，團結一致，為保衛祖國，為保衛世界和平共同努力。你們在海外，歷受帝國主義的迫害，我們特表示親切的慰問。

廈門市第三屆各界人民代表會議 一九五〇年十一月廿六日

各地通信

上海一件殺妻案

李民法長期凌虐妻子 最後用殘暴方法殺害 被人民法院判處極刑

【上海通信】滬市人民法院刑庭日前判決一起「丈夫殺死妻子」的殺人案，主文如下：「李民法脅迫婦女與之同居，經長期凌虐，復以極殘暴方法殺害處死刑。」

脅迫金鳳同居 斬斷自己手指

被告李民法，不務正業，住瑞金南二路四〇九弄一七八號後樓，前樓房客是營業司機的孫阿根，孫有長女孫金鳳，又叫大毛，八年前她纔只十八歲，在梁新記牙刷廠做工，那時李民法對她不時挑逗，並向她求婚。但是她與廠中同姓職員感情很好，所以不願嫁給他，當加拒絕，孫金鳳為了此事，曾與父母商量，她的母親說：「你應與有職業的結婚，不應跟一個無業流氓。」不料他在後樓聽見這話，立即拿了菜刀趕了過去，破口大罵，並將孫家的房門砍破。不久又引她到他自己房內，把自己的左手小指砍斷一節，威嚇她說：「你不答應，你的頭和這指頭一樣。」她在這樣威脅之下，被他強逼下來，無可奈何答應即實行同居。

八年歲月當中 金鳳備受剝削

八年以來，孫金鳳生有兩個孩子，大的已夭折，小的男孩四歲。平時他每不遲意，便將她毆打凌虐，她在外替人幫傭或縫紉衣服所得，均由被告拿去賭博喝酒，揮花去。去年八月間，孫金鳳經人介紹，在汪靜波處當傭，藉以貼補家用。本年十月二十日晚上，孫金鳳拿着她辛勞所得的工資五萬元回家，交出四萬元給他。第二天上午，他拿了錢出外賭博，輸光了敗興回家，怒氣冲冲的與自己母親，向鄰人借錢買菜喝酒，並用水菓刀一把將孫金鳳身份證上的照片刺在馬桶角落裏，再將剪刀剪去自己額頂頭髮一撮，趕赴汪靜波處會孫金鳳辭去工作，兩人於三時左右回家。隨後她出房喚被告到門談話，她再去買酒，被告接着關閉房門，先責問她：「你這個事件辦不辦？」她答：「這事我不能辦，你要我辦，我去報告公安局。」

受傷跳樓 終被殺死

不料被告聽了這話，遂拿了菜刀向她左額砍去，深入頭骨，其時被告母親買酒回來叩門，被告即開門大喊：「啥人開門，啥人倒霉。」孫金鳳被砍後，即大聲呼救，搶奪他手中菜刀擲出窗外，並從窗口跳樓跌倒在地，被告復持水菓刀一把趕出至樓下，向她背部、右臂、前額、胸、腹等處戳了達十七刀之多，一面並喊着：「啥人過來，啥人倒霉。」孫金鳳的母親和鄰居都眼看見而不敢上前救助。當時孫金鳳即傷重殞命。被告將刀擲去，又從容上樓洗去手上血漬，又下樓走至她的屍旁，拍着屍體的胸脯說：「你話講得出嗎？少講一句，把我的秘密不要說出來。」此時適公安局員警趕到，當將李民法逮捕。

審訊時，被告對於殺害孫金鳳一節，完全承認，至於殺害原因，他說：「死者想和我同歸於盡。」但他所指出的，經法院派員調查，則全屬虛構，無非是要遏殺死者。

死者供其凌虐，並有他故非法的行為，從他以往狀況及其家庭情形，和對女性的嚴重迫害，以及脅迫死者同居，剝削死者勞動所得工資，供他自己揮霍，更進而用殘暴方法加以殺害，其殘忍兇暴等等行為，均達極點，自屬不容輕縱，應依法處以極刑。（十二月三日寄）

「新中國誕生」在印尼首都連映八日

觀衆逾三萬盛況空前

【雅加達通信】描寫中華人民共和國誕生的偉大紀錄電影已抵此間，這影片是「北影」第一部紀錄片「新中國誕生」，於十一月十五日起一連八天在印尼首都雅加達首映，當地人民及華僑均先睹為快，每場座無虛席。據初步統計，觀衆已逾三萬人，盛況空前，至為熱烈。最近又附映「白衣戰士」「中華女兒」等片。又蘇聯彩色片「世界青年大會」「健美兒女」「新捷克」等片亦將最近到達，與觀衆見面。

北京城內海上無波 名角雲集天天上演

北京新事

▲北京城裏的幾個海都已結冰了，海上沒有一點微波，太陽照在上面亮光光的。北海結冰較薄，還無人敢溜冰，什剎海已有很多人去溜冰了。北京的學生很喜歡滑冰運動。

▲招收軍事幹部學校青年學生工人參加後，首都的青年熱烈響應祖國的這一召喚，紛紛準備投考。有的立志要當一名「紅砲手」；有的說：「我要去參加海軍」；有的說：「這回我可如願了。」

▲美帝在北京的兵營收歸中國人民以後，現在那一大片空地上已蓋起新房子，昔日洋兵演行的地方，而今由中國人民自己作主了。

▲首都郊區農民熱烈展開抗美援朝工作，紛紛獻出各種慰勞品慰問中朝戰士，有一個村的農婦還把她飼的羊獻了一隻出來。

▲漢口、無錫等地都下雪了，但北京至今還未落雪。

▲中央文化部全國戲曲工作會議正在北京召開，各地名角雲集，戲劇晚會天天上演，戲曲工作同志表演後，須向人說：「請多批評，提意見。」

僑匯業可申請兼營進口貿易

當局規定條件三項

【廈門通信】廈門市貿易局頃奉中央貿易部通知，為照顧國內外僑胞僑眷福利，充實僑匯物資供給便利，扶助僑匯業有條件的兼營進口貿易，其規定條件為：（一）僑匯業兼營進口貿易時須經當地外貿局登記許可。（二）進口之物資必須符合當地法令規定與當地需要。（三）僑匯業經營進口不得動用僑匯，不得因兼營進口發匯僑匯不解，貽誤僑眷，亦不得在國內套取黑市外匯，違者應受處罰，以保護僑眷利益。廈門市僑匯業欲兼營進口業務，可遵照上項規定即日逕向該局辦理登記許可。（十一月廿八日寄）

兩個柏林

——德意志民主共和國訪問記

吳文燾

對於一個初來的訪問者，今天的柏林的輪廓會給他很多強烈的印象，都可歸到一個總的結論：當前世界上的和平民主建設與帝國主義發動新戰爭的陰謀；社會主義、新民主主義的欣欣向榮的經濟和人民的嚴肅生活，與帝國主義腐朽了的經濟制度和生活方式，無比明顯地並陳在這一個城市裏。

紅軍解放柏林後，根據波茨坦協定的規定，由蘇、美、英、法四國分區佔領，而由一個共同的委員會來管制。在全城二十個區中，蘇軍佔領八個區，一，二〇〇，〇〇〇人口；西方美、英、法佔領十二個區，二，一〇〇，〇〇〇人口。按照繳納社會保險費者的統計數字，東柏林（即蘇管區）約有六〇〇，〇〇〇產業工人，西柏林（英、美、法佔區）約有八〇〇，〇〇〇產業工人。

一九四八年美、英、法帝國主義者違約單獨在西德和西柏林實行新幣制，並在柏林宣布只有從西德印來的西馬克為法幣，使東區的人民陷於絕境。柏林從此就被分裂了。今天，東區是德意志民主共和國的中央機關所在地，西區便成了典型的一塊美國的殖民地。如果你從市中心繁華的所謂兩街的合爾曼大街、萊比錫大街，菩提樹大街或弗烈德利施大街向西南或西北走，你會在很多街口上看到一個白色的木牌，上面漆着共和國黑、紅、黃三色的國旗，下面一行大字寫着「這裏你已經進入了民主區」，或者一個牌子寫着「這裏你進入了美（英、法）佔領區……」。分界線是不一致的，有時是以一道橫行的街道為界，一邊是民主區，另一邊就是帝國主義國家的佔領區。有時一條街的中間，或一座橋的中間立着一個木架，成了兩個區的界碑。讀者會有這樣的問題了：一個城市分成兩部，那麼，與市民生活不可分離的公用事業怎樣進行呢？美英帝國主義的分裂政策，也使柏林的公用事業分成兩部分：水、電和瓦斯都是分開的；電車、地下車到了交界的地方，就要換司機和售票員；賣的票和收的車費都隨着改變。到了車子開回頭來，再照樣換一次。只有柏林的火車是根據協定統一由蘇軍管制的。

兩個地區的居民卻不顧美、英、法佔領軍及其特務警察的阻撓，還是在往來着。對於一個不熟悉柏林街道的人，當然界碑是一個辨認地區的方法。其實，人們不看界碑，也會知道他在行走在那個地區。

白天，在民主區，你看到的是：整齊的杉木竿架上修理房屋的工人，從廢墟中清理可用的磚瓦或鋼條的婦女，或往小火車上搬廢土的成羣的青年。這裏人人有工作，勞動力總是感到不夠。而在帝國主義國家的佔領區，你所看到的則是擁擠在行人道上的憔悴然若有所失的男女老幼。他們望着商店舖玻璃櫥窗裏琳瑯滿目的美國香蕉、橘子、可口可樂，或是什麼美造玻璃絲襪等發呆。有幾個人能買得起呢？單只西柏林官方發表的已登記的失業工人，就有三十萬之多，加上他們的家屬，起碼要有三分之一的全西柏林人口失業。另外還有五〇，〇〇〇人是在東柏林工作而住在西柏林的。半失業的人就在大街小巷：有美國兵用來的私貨，有金銀珠寶的，也有收買招牌的；有設片攤店、走私的……小舖。……

夜裏，在東柏林，大家都勞動一天而休息了。除了夜班工人，在西柏林則有夜總會，或女子因為謀生，用盡一切辦法，找不到工作的，日夜接待……（未完）

一人寫信一封，慰勞前線戰士 一人捐薪一日，支援志願義軍

編輯先生：

每天從報紙看到人民軍在朝鮮作戰節節勝利的消息，不但感覺到一萬二千分的興奮和快慰，並且深深地敬佩在前線英勇作戰的朝鮮人民軍和我人民志願軍的戰鬥精神。特別在九日早上，知道朝鮮人民軍和我人民志願軍在一週間殲滅美軍兩萬三千人的捷報以後，簡直高興到連早飯都忘了食。到了今天，我更加覺得做一個中國人民是最光榮的事情。中國人民一百多年來受盡了帝國主義和反動派壓制之下，也不知死了多少無辜的生命。現在，我們居然能建立起強大的新中國，向全世界表現出我們的偉大力量，不能不說是值得驕傲的事實。誰曾預料過，能想像到中國的代表能夠在國際外交舞台上面，用中國話來痛斥帝國主義的罪行。中國的代表敢在美國而大罵美帝的侵略陰謀的。這能不說是天翻地覆的事實嗎！

但是，我們不要忘了，今天在外交上，在國際舞台上，中國代表能夠獲得發言權，並且敢於發出正義的呼聲，還不是因為背後有着四萬萬七千五百萬人民的力量，還不是背後有着五百萬戰士的人民解放軍，還不是背後有着中國共產黨領導下的人民民主政府嗎？

如果，我們忘記了這個真正的力量，就無法理解為什麼美帝還不讓中國代表公然在聯合國安理會發出人民的吼聲。還不是要靠無數的英勇解放戰士的力量嗎？因此，正當全國普遍展開抗美援朝的大運動的時候，任何一個中國人民，一分鐘一秒鐘都不能忘記了在前線與朝鮮人民併肩作戰的英勇志願軍戰士的豐功偉績。如果沒有這些英勇的志願軍戰士，不但朝鮮人民受到更大的苦難，而且我們的祖國將受到嚴重的災禍。

想起在砲火之下勇敢殺敵的義勇軍解放戰士，能夠克服一切困難，甘願獻出最後一滴的鮮血去完成保家衛國的任務，我們在大後方的人民，還不應該有一點表示嗎？固然，我們人人能夠站穩工作崗位，堅決加強學習，澈底搞通思想，也就是一種實際行動的表示，然而，為了表示我們更高的愛國熱情，也表示我們關懷前線義勇軍的解放戰士的心情，我們應該不斷寫慰勞信到前線去感謝他們、鼓勵他們、安慰他們才對。

這是輕而易舉的愛國舉動，因此，我願意首先呼籲，希望大家都來寫慰勞信上前線，相信這不僅僅可以表示我們在關懷祖國，更可以增強殲滅敵人的信心和力量。如果我們能夠做到每人寫一封慰勞信的話，相信這種力量就足以驚倒任何敵人。在這封信上，我願意附上十封慰勞前線義勇軍的信，希望貴報替我代轉有關方面。

同時，我更願意捐出我一日的勤勞所得（爲數五元港幣）作為慰勞前線義勇軍之用。雖然這是微小的數目，但深信集腋成裘，如果大家一齊樂捐的話，將成可觀的數字，並且這些數字就可以使美帝戰慄的了。

最後，我希望有熱血的港九同胞，大家發起一個更大的寫慰勞信和捐款到前線作戰的義勇軍們的愛國運動。此致

革命敬禮

一個無法離開香港的讀者 葉永青敬上 十二月七日

向中朝戰士們獻金

保家衛國不甘坐視 多買彈藥射擊獸軍

編輯先生：

我們是一羣職業青年，對此次美帝國軍侵略朝鮮和中國領土台灣，轟炸我國東北，表示極度憤慨和無限仇恨，我們堅決擁護和平並堅決擁護十一月四日全國各民主黨派的聯合宣言，我們堅信勝利是屬於和平陣營和朝鮮人民的，為了保家衛國抗美援朝，我們現在雖然處於困迫的生活中，但也不甘坐視。為了這一神聖的運動，計獻出港幣七十五元正，請先生代我們轉給中朝戰士們，雖然款項微小，但可以買多一點槍彈去射擊美帝的侵略獸軍，或者買一些藥品救助中朝被轟炸受傷的人民和戰士。我們萬二分誠懇地希望愛好和平的同胞，大家一致起來響應保家衛國抗美援朝運動，熱烈獻金支援這一神聖任務！

愛好和平的人民萬歲！

朝鮮人民軍勝利萬歲！

十個職業青年敬上 十二月八日

雖然是身居海外 也應該抗美援朝

編輯同志：

國內正掀起「反美援朝」的志願行動，控告美帝滔天大罪的控訴大會。化仇恨為力量，用行動來表示。我雖身處海外，暫時不能回國，實際參加部隊，抗美援朝，但也願拿出自己些些的力量。

年青的朋友們省下你們的零用錢，抵制美貨，努力學習啊！是堅強表示我們自己驕傲的時候了。別聽信匪特們無恥的謠言，我們是新中國的兒女，隨時隨地都要準備為建設新中國偉大任務而獻身。

敬上積存下來的十元港幣，希代轉交貴報廣州辦事處，算是代表我對抗美援朝中國志士們一點小小的慰勞。

學生張宛彤 1950.12.9.

大家拿出力量來，響應抗美援朝運動！

問答

帝國主義爲什麼必然發動戰爭？

問：爲什麼我們都說帝國主義必然要發動戰爭？

答：帝國主義是資本主義發展到最高和最後的階段。帝國主義不僅是包含着資本主義商品生產制度的一切矛盾，而且是這些矛盾發展到極端，最後使它走上滅亡毀滅的道路。金融資本家，為着要冒險的進行侵略戰爭，希望能夠停滯或阻止它本身矛盾的發展。因此帝國主義戰爭的必然性，應當由資本主義的矛盾來說明。

資本主義的生產，是商品生產。一切原料、機器、廠房以及工人的生活資料，都被資本家獨佔私有。工人們除了勞動力以外，一無所有。工人為了維持他們的生活，不得不出賣他們的勞動力。但是資本家的進行生產，並不是為了滿足社會的需要，而是追求利潤。換言之，資本家辦工廠是以賺錢為第一。自然要彼此想辦法，爭取更多更大的利潤。在這樣相互競爭，弱肉強食之下，資本主義的商品生產，免不了要產生過剩的現象，因為工人的勞動強度是大大的提高了，而工人的生活資料卻因為貶低到無法購買生活必需品。結果，工廠因為生產過剩而不能賺錢而要關門，工人也就要失業，銷路更形阻滯，信用崩潰，以致生產市場混亂等現象，形成資本主義社會特有的經濟危機。歷史告訴我們，資本主義國家每隔週期的發生過不少次數的經濟危機，這就是資本主義基本矛盾的致命傷，也是基本矛盾的集中表現。

資本主義就是採取這種殘酷的過程，而成長發展起來的，到了帝國主義階段的時候，這些資本主義的矛盾不但沒有消滅，反而採取更尖銳的形態。在帝國主義的階段上，商品的生產技術，已經發展得很高，可是生產手段都已經集中到極少數的金融資本家的手裏，過去的中小生產者，都逐漸淪落到工人的隊伍中去了。一般工人的少數的人，雖然是只有極少數的人，可是他們彼此之間還沒有因此而改變，這些獨占資本家，彼此間的鬥爭還是非常激烈的。為了解決商品的出路和獲得廉價的原料和勞力市場，帝國主義國家都要想辦法霸佔殖民地作為唯一的出路。否則他們是無法解決它本身的經濟危機。第一次世界大戰，就是最好的一個例子。

自從俄國十月革命成功以後，帝國主義的侵略戰爭是採取更尖銳的態度。因為，十月革命以後，帝國主義統治下的殖民地國家都紛紛起來進行民族解放運動。到了第二次世界大戰以後，許多人民民主國家都建立起來，尤其是中國民族解放鬥爭的偉大勝利，對其他殖民地國家的解放鬥爭，起了重大的影響，並且增加了和平民主陣營的力量。帝國主義國家的內部，經常有經濟危機的威脅。這個經濟危機是來的，根本是無法阻止的。可是如果任由經濟危機發展下去的話，勞動階級就要為工資和生存而展開更大的工人運動，甚至可能發展為社會革命，推翻資本主義制度。但在國外又有殖民地和人民民主國家的成長。而殖民地的解放鬥爭，亦越形激烈化，因此帝國主義國家不能不找出路。為了延緩國內經濟危機的發展，和鎮壓殖民地的解放鬥爭，以及破壞人民民主國家的建設工作，以延長資本主義社會的壽命，不能不冒險進行侵略戰爭。這就是帝國主義發動戰爭的必然性。（明）

科學技術問答

煉乳和乳粉

賴恕予先生：

（一）煉乳：煉乳是把牛乳中的水分蒸發，將其容量濃縮至1/2或1/4。其種類有全脂煉乳、脫脂煉乳等，還有加糖和不加糖之別，後者便是我國市場上所售的罐頭裝的「淡奶」。

煉乳的原料，是生乳，過濾後，加熱，加入蔗糖，再行蒸發濃縮，便可冲入洋鐵罐中出售，其百分組成約如下：水分二五·三八，乳糖一三·七三，脂肪九·〇五，蛋白質八·九七，蔗糖四一·七五，灰分一·九二。

小規模的製造，以鮮乳注入於二重底的銅鍋內，加12%蔗糖，入水於二重底之間，置於炭火上，煮至70°C，不停攪拌，使水分蒸發，當濃縮至最初容積的四分之一時，乃急速冷卻而凝固之。然後浸在70°C的熱水中殺菌，但這樣製造的煉乳，往往把維他命成分完全破壞了，近來採用真空蒸發鍋，使在低溫時蒸發（不超過50°C），並不與空氣接觸，牛乳中的維他命便可保存了。

購買煉乳時要注意鑑別，罐頭不可膨起，顏色要乳白，略帶淡黃，如帶有紅色，便是變質的證據。煉乳有臭味品質欠佳，用匙抄起，可拉成細絲狀是良好的，如果化為水狀或固結，便是不良品了。煉乳易溶於水，溶在杯中，飲用後要不留下顆粒狀的乳塊才好。

淡煉乳的製法，大抵與加糖煉乳相同，常逾濃縮的程度較少，不加糖，也封入罐頭中，可以保藏很久。淡煉乳大都經過高溫殺菌，維他命與酵素都已破壞，但市場上進步的製品，另外將維他命類加入的，開罐後應立即飲完。

（二）乳粉：是將乳汁蒸發乾燥，使成為粉狀，可久藏，又便於攜帶的一種牛乳製品。在飲用時可使之溶於適量的熱湯中，便與鮮牛乳相仿。乳粉有全脂乳粉，脫脂乳粉的分別。

乳粉的製法，主要有兩種：㊀膜乾法 將牛乳噴於旋轉的滾筒表面上，筒內通汽加熱，使牛乳中的水分被蒸發，結成薄膜附於表面，把乾膜刮下磨細，便成乳粉，這法製得的乳粉，粒子大小不勻，甚至一部分已經灼焦，且經過人工較多，會增加細菌數量，所以不很好。㊁噴乾法 先在真空蒸發罐中將原料濃縮成四分之一的容積，於是在高的強壓力下，從細孔中噴射到熱空氣的室內，好像霧一般，以求迅速乾燥。此法製得的乳粉品質較佳，且可在熱空氣中裝罐，可免細菌侵入。

乳粉的成分大致如下（百分率）：水分一·九〇，脂肪二七·九〇，蛋白質三七·五〇，乳糖二七·五〇，灰分五·四〇。

乳粉要新鮮，奶白色，具有一種特有的色澤均勻的香氣，溶解於水後好像鮮乳一樣。乳粉中要不含有夾雜物，並要充分乾燥，放在乾燥之處，少受濕與露光。乳粉可把脂肪，蛋白質，維他命等完全保存，是一種優良的營養食品，攜帶方便，是最好不過的。至於在鄉間從事牛乳製品的工業，設備上和技術上的問題，這請參考商務版「牛乳及其製品的研究」，或作實地的參觀，不斷的試驗，必能使理論與技術結合起來的。（黎民答）

編輯室簡覆

★★★★

求學

鄭明先生：（一）嶺南大學有招考處的，多設在香港。（二）在香港是有春季始業班級，嶺南分校辦理，日期則請你留意報紙上該校的招生廣告，現在我們還不知道。

回國

一讀者先生：（三）如果是考工程系的，則應考中程科目，大約是：國文、外國語（英文或其他外國語任擇一種）、數學（代數、解析幾何、三角）、物理、化學、史地、政治常識等。（四）主要還是看你考的成績而定。

綜合

梁晉先生：你的馬票查過了，全部不中，請你勸勸弟妹，不要作發財的幻夢，只有在新社會裏，「勞動發家」才是最可靠的。

伯夫先生：㊀七月份以前的合訂本不全。㊁港九兩地買花捐款的情形，我們不清楚。你既然願意盡力援助貧苦失業及困難的人，那麼可以直接捐給工聯會救濟失業工人。

印尼單一共和國成立 聯邦共和國不再存在

問：請告我一些關於印尼共和國的情形。 讀者梁休上

答：梁休先生：印尼宣布成立單一共和國，過去聯邦共和國已不再存在，這是七月下旬在雅加達舉行的會議中決定的。

七月下旬會議上達成了這些協議：（一）統一國家首屆衆院將由印聯衆院、參院與共和中央國民委員會工作委員會及最高評議會的主席與副主席組成；（二）立憲會議將經過普選方式從十五萬人當中選出一名代表組成（同時承顧少數民族適當的代表人選）；（三）內閣會議將由政府負責的各部部長組成；（四）在立憲會議尚未組成以前，統一國家中仍保存副總統一職。（五）單一國家的臨時首都將設於雅加達。

印尼政制及其十個省份

關於行政區域劃分問題，決定暫時依照一九四五年八月十七日獨立宣言時所劃分的地區為基礎，同時兼顧已有的各種變動，劃分為十個省份：甲、爪哇與馬都拉兩島劃分為西爪、中爪及東爪三省；乙、蘇門答臘劃分為蘇北、蘇中及蘇南三省；丙、加里曼丹（原名婆羅洲）成為一省；丁、東印尼劃分為小巽他羣島、蘇拉威西（原名西里伯斯）與摩鹿加三省。

印尼雖已宣布為一個單一的共和國，但是荷蘭的陸海軍仍然駐在印尼。今天印尼人民仍為爭取祖國的真正獨立自由而進行不息的鬥爭。（南稿）

伍振安先生：來函簡覆如下：㊀深圳設有行李代運處，你如怕麻煩可交代運。㊁可直接到深圳詢問處詢問。㊂國內是禁止新單車入口的。㊃不知你少到什麼程度，如果超過限制是沒打設的。

（一）深圳暫時還沒有火車通汕頭。（二）一律不准入口。（三）人民幣可到深圳指定的中國銀行找換。

離婚

美英先生：對你的問題，我們的答覆如下：（一）這不是「確實不堪繼續同居的事實」，而且雙方經過誠懇的檢討後，才能發現是否不能建樹感情。例如有很多人認為配偶對方智識水平低，就只看見這缺點，而完全偏見地抹殺對方的其他長處，而這智識水平，是有辦法提高的。（二）離婚是要在所在地辦理，寫信申請離婚不生效。（三）在你所說的情形下，女方是有權要求贍養費，男方應多少負擔，由人民法院判斷。（四）如果你能誠懇地開導，經過說服教育，仍不能接受別人的意見，夫妻關係惡化的話，是可以離婚的，這點不須憂慮。新婚姻法第十七條規定：男女一方堅決要求離婚的，經區人民政府和司法機關調解無效時，亦准予離婚。

信箱

容卿：請打電話來。—維一

國華兄：見報即來港深水埗欽州街五號三樓園叙。父楊傑母余聚

梁華滋、黎寵南兄：見報請即示通訊地址交香港中國銀行四樓景豐公司梁華芳

入工會手續很簡單 無理由不能亂解僱

一羣讀者蕭慈生等先生：（一）不論在廣州或香港，隨時都可以加入工會。（二）工人應該有工會的組織，但是工友加入工會仍以自願為原則，未加入工會一樣可以做工。（三）入工會的手續很簡單。凡贊成工會的宗旨，願意遵守工會紀律，服從工會決議者，只要填寫入會志願書，有會員一人之介紹就可以加入工會。各種不同的行業有不同的工會，要查各業工會確實的地址請向當地總工會查詢。

解僱

羅維德先生：解僱工人必須要有正當的理由。如果只是偶然的過失，最好還是採取解釋、說服的辦法去處理比較適當。解僱工人辦法可照當地各業的集體合同或勞資協約的規定處理，應該在月終或是年終解僱？可照你們當地的情形處理，解僱費可照在貴號工作時間的長短而定。中華全國總工會勞資關係暫行處理辦法規定解僱費最低不得少於半個月的實際工資，最高不得超過三個月的實際工資。

剝落「蒙面強盜」的面具

·茅盾·

聽說華爾學校國書館裏的馬克·吐溫（Mark Twain）的著作，最近都忽然「失蹤」了。從這件小事，也可以看出杜魯門、艾奇遜之流，似乎畢竟比他們的老師希特勒稍稍聰明一點；希特勒是乾乾脆脆把席勒、海涅的作品當衆焚燬了的。然而同時也可以看出來，作爲華爾街大亨們忠實工具的杜魯門、艾奇遜之流，其神經衰弱的程度並不比希特勒好一些；因爲他們終於連馬克·吐溫也視同蛇蠍了！

馬克·吐溫的作品之所以使得華爾街的大亨們如此地「痛心疾首」，據我猜想起來，大概是因爲它無情地暴露了美國統治集團的面目：一集貪婪的狼，爲了爭奪黃金而互相攻擊，「黃金」，是他們的上帝，如何獲得黃金，就是他們的宗教。「拜金主義」，美國的資產階級本來並不諱言，「兩塊錢比一塊錢好」是他們的座右銘，爲什麼現在他們忽然覺得馬克·吐溫的作品刺痛了他們呢？使略朝鮮戰爭開始以來，美國資產階級的報章雜誌繼續不斷地用了洋洋自得的口吻報道着一切軍火工業的老闆們在軍火定單滾滾而來之下如何大發其財，可是他們對於馬克·吐溫的遠在五六十年前所說的老實話怎麼倒又受不住了？只有一個理由可以解釋他們的矛盾行爲，就是這些貪婪的狼儘管那樣張牙舞爪，然而神經衰弱確已到了極嚴重的程度！比方說，他們一方面自吹擁有多少超級空中堡壘，然而一方面又害怕一隻小小的和平鴿！

神經衰弱的表現還多得很呢！據美國進步黨發刊的「民族衛報」所登載的消息：哈佛大學的「約翰·李特俱樂部」被取締了，而有些地方的無線電廣播節目中間竟插進了這樣的恫嚇：「如果有人到你家裏談和平，就扭他送交警察！」哦，這不是差不多等於「偶語者棄市」麼？那自然，爲了紀念「震撼世界的十日」的作者而成立的「約翰·李特俱樂部」更該查禁了！想來這位作者的作品也不會有較好的待遇吧？依此類推，德萊賽和傑克·倫敦的作品一定也要「失蹤」的。法斯脫（H. Fast）受了迫害，勞遜（J. H. Lawson），托倫波（Trumbo）以及其他幾位進步的電影工作者被囚禁了，他們的唯一的罪狀不過是：反對美國的六十家族把美國人民往毀滅的路上趕！作爲忠實的美國人，法斯脫他們有權利有責任阻止那統治美國的六十家族爲了他們這小集團的利益而驅迫萬萬千千的美國人民走上死亡的道路。可是他們所得的罪名却是背叛美國利益！難道還不夠明白麼：在杜魯門之流看來，六十家族的利益就是美國的利益，誰違反了六十家族的利益，就是叛國！杜魯門、艾奇遜之流嘴巴裏的什麼美國的民主，實際上就是這樣的。

杜魯門、艾奇遜之流，把美國說成是世界上的「樂園」，把美帝國主義說成是救苦救難的觀世音，全世界人民都蒙受它的福佑。現在就來看看美帝國主義給了我們什麼東西？歸納起來，這是兩大類：毀滅人們肉體的東西，和毀滅人們精神的東西。關於前者，就是美國戰爭販子們藉以敲詐並自壯其膽的原子彈、氫彈、超級武器等等。這種情形，甚至於連美國資產階級內部稍爲清醒些的人們也看不入眼。曾經是民主黨的國會議員候選人，前海軍軍官，海斯勒，他自然是政府方面的人了，可是他在他的一本名爲「戰後餘生」的書中，對於美國戰爭販子們所鼓吹而且醉心的原子戰略，作了這樣的批評：

「只有美國是在建立一支計劃如此誇張的城市的戰略空軍，換言之，美國對戰略空軍的概念，就是把未來的戰爭導向了盲目的毀滅。

「我們美國人是一種墮落的戰爭概念的繼承者，這種概念，是我們自己的，把科學用於破壞之途的天才人物們所搞出來的。我們必須回到正確的戰爭概念上來。今天，美國人被虛構的歇斯底里和反共的戰鼓所驅策着，被自己所發明的可怖武器所恫嚇着。他們已經成爲世界上唯一的民族，把製造有系統地毀滅城市的武器，當作唯一的法寶…………戰爭威脅，加上大量屠殺的卑鄙的牛皮，已經成爲今天外交政策的基本工具。

「美國的領袖，如果倒霉地使用了這盲目破壞的工具，將成爲原子世紀的成吉思汗，並且遺臭也會如此長久的。」

這一位美國現佔資本家們的「焦大」的說話，倒也是確實的：美國人今天在全世界的眼中，就是殺人魔王，是吃人的生番。然而還有一句話這位「焦大」却不肯說：這些殺人魔王只是美國的六十家族，而且他們也是美國人民的屠殺者，也是美國人民的公敵。美國人民如果要洗刷這個惡名，要挽救自己和自己的民族，便該對本國的六十家族進行清算。這位「焦大」又說「美國的領袖：……將成爲原子世紀的成吉思汗」。不是「成吉思汗」而是「希特勒」。美帝現在走的正是希特勒所走過的路，而其結果一定不如希特勒；希特勒死了以後還有華爾街那一羣做他的孝子賢孫，但這一羣孝子賢孫消滅了以後是一定從此絕種的！

這些希特勒的孝子賢孫也還有更巧妙的如意算盤。他們也還聰明，也還看得到他們的利益是和美國絕大多數人民的利益是絕對不相容的；他們當然心中有數的，軍事定單給他們自己的，是天文數字的利潤（單是今年第二季就比去年同期超過了百分之四十六），而給絕大多數人民的却是物價的步步高昇（今天美元的購買力降低了一半）；他們自然更清楚地知道，被他們的歇斯底里的戰爭叫囂和美國式的「新奇廣告術」的欺騙宣傳所麻醉了的美國青年一旦證驗了戰地的殺戮現實，是會清醒起來的；因此，這一羣貪婪而又卑怯的現代夢想者，一心期望西歐各國供給全部砲灰，在戰場裏爲美帝賣命，而美國人只不過駕着超級空中堡壘在四萬呎的高空把原子彈擲在砲灰們的家鄉——作爲戰場的西歐各國的國土！

這樣的如意算盤，眞是太巧妙了，太巧妙的東西，可能性不一定大。朝鮮戰爭給這個太巧妙的如意算盤提供了一個考驗的機會。結果可是不太好。在這三千萬人的半島上，惡戰了五個月，美帝雖然盜用了聯合國的旗幟，僕從國家出兵却不踴躍，主要的戰爭擔子不得不由美帝自家來挑。在這裏，華爾街的大亨們又「發明」了新奇的動員的口號，這就是：「遊歷東方」，「高厚薪餉」，「朝鮮姑娘」，——把侵略朝鮮的戰爭描寫得就像那些冒險又煽色情的「荒唐戲劇」式的美國電影一樣。可憐那些貪於追求刺激而不會動腦筋的美國青年，直到碰到了朝鮮人民軍的堅強打擊，這才覺得上了六十家族的當，然而已經晚了，不是做了砲灰，就是當了俘虜了。在使略朝鮮的戰爭中，美軍的死傷到現在爲止，據美政府公布的數目就將近三萬；而在第二次世界大戰中，美軍死傷的總數也不過三十萬光景，兩相比較，就可以知道朝鮮人民軍對於美帝的打擊是多麼的沉重有力了！朝鮮戰爭中美帝唯一的拿手戲就是濫炸城市，焚掠鄉村，屠殺人民。這就活生生實出了海斯勒所說的專以毀滅城市、屠殺無辜人民爲能事的唯一的民族！但是這樣殘酷的手段並不能使得朝鮮人民屈服，這樣大量屠殺所流的血，最後一定會將侵略者淹死。

現在再看看美帝國主義「傾銷」到全世界的又一類的特產品。這就是上面提到過的「毀滅人們精神的東西」。這一類就是：具體說來，這一類就是崇拜金元、讚美「酥胸玉腿」，歌頌殺人犯與「蒙面強盜」，宣傳美國的「冒險家」，鼓勵「尼龍襪子」、「可口可樂」、「玻璃奶罩」等等的美國製造的電影、偵探小說、黃色讀物，和連環圖畫。華爾街的大亨們靠這龐大無比的出版機構，影片廠和廣播網，大量生產這一整套的東西。這就代表了所謂「美國文明」的東西。他們用這一整套的東西來麻醉美國青年，引誘美國青年追求官能的刺激，從「人」墮落到「獸」，無知而盲目地成爲美帝侵略的橫暴的工具。這一整套的東西又「傾銷」到世界各處，目的在於腐蝕被侵略民族的青年們的意志，使他們成爲馴順的奴隸。美製電影，黃色讀物，偵探小說等等，就是美製的殺人武器的先驅！

杜魯門之流大言不慚地吹他們的「美國生活方式」。讚美女人大腿，歌頌「蒙面強盜」等等，就是「美國生活方式」的一面。「美國生活方式」還有其他許多面。歧視有色人種，特別是虐殺黑人，這是一面。爲了華爾街大亨們手裏囤積的大批糧食不至於跌價，美國政府限制若干農作物的播種面積，然而同時萬萬千千美國人民却在挨餓：這又是「美國生活方式」的一面。號稱全世界最富有的國家，然而完全失業者和部分失業者超過一千五百萬；人民沒有購買力，無數貨物堆在倉庫裏銷售不出，然而交易所經紀人的機關報却公開說：「假如和平眞要實現，得到保障，一切都要垮台。目前的繁榮是靠軍事開支和對他國的軍事援助來支持的。」這是「美國生活方式」的最大的一面。誇張、刺激，要求更強烈的刺激，是美國生活方式；十三人中總有一個是患神經病的，這也是「美國生活方式」的一面。這種生活方式並不值得羨慕，我們鄙棄這種生活方式，我們憎恨這種生活方式！然而美帝國主義決心要用飛機大砲強迫別人奉行這種生活方式！

「蒙面強盜」這種東西，大概是美帝國主義發明的罷？美帝國主義正就是「蒙面強盜」。它這面具上，畫着「民主」的圖案，又加上「和平」的花邊。可是，這個面具曾欺騙過一些人。這個強盜快到發瘋的時候，假面具也不能再起作用，現在大家一天天更加明白起來了：由公開的法西斯而至公開起用黑人法西斯，迫害進步作家，取締等等，就是帝國主義的侵略！此等侵略，朝鮮和平城市，濫炸朝鮮人民，天天叫囂要使用原子彈，最近還說（[illegible]）：我國，炸人武器，以大量製造屠殺城市等等，就是美帝的和平：……美帝的和平就是這樣的。個人，就是到了這樣瘋狂而又無賴的時候，也就是到了日暮途窮、一個統治集團的臨近滅亡的時候！

十一、十五。

（本文同時在「人民文學」三卷二期發表）

U·S·A 滾蛋！

·黃能昇·

住在都市的一般中等人家，男的那個沒有扣過玻璃褲頭帶？女的那個肩上沒有揹過玻璃手袋？而且以這來妝擱於人呢！喜歡看電影的人又有那個不在銀幕上欣賞過絲德威廉絲等女明星的大腿！假如說沒有才奇怪，除非你過去是所謂「孤寒種」，惜錢如命的人！

生活美國化，崇拜美國的物質文明，在國民黨反動派統治時期，眞是自然而且平常。「美式裝備」這句話，就曾都被調皮地引用作形容洋化服飾的口頭禪。眞的，過去有許多人，西裝革履，從頭到腳都是美國氣派；更有一些所謂摩登女郎，不惜把漆黑的頭髮，也漂染成黃金色，睫毛也用藥水弄得反豎起來，要不是鼻子生得低一點，就是十足的「鬼女」模樣。這種人的日常用品自然盡是Made in U.S.A.的。

在客廳裏拿着打火機請朋友吸一枝好彩或應利士，請朋友吃幾磅金山橙或金山蘋果，就顯示得出那是體面的人家。我曾經聽過這樣的一個笑話：

「有一個抽香煙的人，常對人說沒有美國煙，他寧願不抽，抽中國煙味濃，頭刺。自然在他客廳裏經常爲着一罐美國煙，可是他還要于爲了節省錢，不時把中國煙冒充裝入美國的煙罐裏，他抽了也不覺，而且一對客人品評香煙，對美國出品的好賀，卓利士就說得津津有味，也會拿這罐中冒充的美國煙叫人抽，說氣味是如何的香純……。」

這個笑話說明了什麼，說明了殖民地化的奴隸思想。

把Made in U. S. A. 的東西，從我們的生活裏趕出去吧，這種崇美的心理，也更要把它從我們的思想意識中趕走！

雜感

（絲韋）

爲了女兒的演唱受到批評，杜魯門寫了一封信恐嚇批評家休姆，要他多準備一份鼻子、牛排和三角褲。

×　×　×

杜魯門眞是一個三K黨：一K（打也）別人的鼻，再K別人的牛排（肋骨），三K別人的三角褲（屁股）。

×　×　×

杜魯門想打人的鼻子，結果被打得非常不好看的是——他自己的面子！

×　×　×

用信恐嚇一個人，用原子彈恐嚇一世界人，這就是杜魯門。

×　×　×

杜魯門：紳士的外衣，流氓的靈魂！

南洋風光

峇峇

·吳達翰·

在外形上，峇峇與非峇峇的香港僑胞並無不同處。習慣上，他們也仍保持着燒香拜神，拜祖先（多爲「大伯公」），過農曆年（門前懸有一塊紅布）的舊習。運動則特喜羽毛球（現在的全球羽球冠軍就是馬來亞的峇峇黃炳順），足球，以及馬來人所玩的竹毽（Sepak raga）。一部分峇峇且改用手抓飯吃，語言也換了講馬來語和英語，雖也有保持着講閩粵方言的，但也都「馬來化」，變了音。服裝倒並未馬來化，只是換着「西裝」而已。

關於峇峇的性格，據宋旺相「星洲華僑百年史」中所引一九一四年英國官方「海峽時報」所發表「關於他們的性格與傾向」一文中有這樣的評論：「關於他們的守法、節制和可靠，或僅可歸因於其民族性：……至於他們對地方當局及外國僱主的忠實，較少犯罪傾向而能自重，可能係因其氣候，教育，經濟環境的改良：……最近中國政局的變動，對於這一批勤勞，穩健的人民並無多大影響。他們的相當同情革命黨的目標和計畫自易了解，但他們之不至於受一批激烈人所號召而自動犧牲其個人安全，損害其物質權益，也是預料可及。……」

「在體力的勤勞程度方面，僑生可能不及中國出生的華人的堅忍耐勞，所以他們一般並不從事苦力工作。他們多業譯員，書記，或中間人。在碼頭或輪船上，礦場中，以及僱用甚多不熟練華工的地方即少不了他們。在膠園中，他們爲貨倉管理員，貨物管理員。看他們那種沉靜，泰然自若，故能在紛擾繁雜的貨包和碼頭而絲毫不誤，使人感到雖然他們在體力方面不能如其國內同胞一樣發展，然仍完整地保持着其民族的毅敏知覺。……」

「在風俗習慣，精神特點及宗教信仰方面，他們與中國出生的華人並無分別。……他們在居宅衣着方面，比其鄰居略較清潔，也許也較喜歡遊戲，娛樂，和表面的炫耀。對於戶外運動，他們慷慨地捐助各種慈善公益事業，也舉起了酒杯，他們也許要較少服從些，較喜爭辯而較不莊重；他們相互之間也許較祖國在表示意見方面較爲獨立。但是，在這些所有的表面行爲之下，我們可以容易地看出那同樣的兄弟愛的民主精神，對於老者和學識的尊敬，對於中國祖先崇拜禮節所需要的物品與義務的服從。……」

「在教育方面，他們已經勇敢地脫離其鄰人的看法了。爲了適應目前生活環境，保持其既得財富，並建立其將來有系統文化的鞏固基礎，他們寧願讓他們的子女去受良好的英文教育；……曾經有好多次，他們要求接受技術教育和較高級教育，但一般講來，他們還是滿足於獲得一種良好實用的商業訓練……但他們也不會忘記鼓勵幼輩學習適當的中文。」（中）

島上小品

·華約瑟·

屠豬和殺人

屠場專家陶格拉斯談殺豬，他說香港每天平均要殺一千六百到一千七百頭豬，過節的時候，要殺三千八百頭。這個數目字，是很驚人的。因爲在英國，最大的屠肉廠，每星期才殺一千頭豬，而葡萄牙的里斯本屠場，每星期只屠殺一百廿頭。

我們內地宰豬，是屠戶的刀和力；在香港，却是用電機將豬殺死，然後由機器整理豬肉和豬雜，經過消毒運送出外。既省事，又乾脆，又快速，這是科學化的殺法。

我想起希特勒和杜魯門的集中營，那簡直就和屠宰場一樣，他們把善良的人民當作豬，用電刑殺死，經過機器的整理，鮮血淋漓的肉，肝腸肺，由侍候的小廝，一盤盤的送到資本家、軍人和政客的筵席上。

從以刀劍手工殺人的方法，到用電刑大砲科學殺人的技巧，這之間的進步是驚人的。然而還不夠「時代」，美國的戰爭販子們却想把掛在胸前的原子彈擲出來，用中國和朝鮮人民來試驗這新式「屠宰機」的効能哩。

這是「原子的時代」。然而，對於被屠殺的世界人民來說，是地獄的門打開了的時代，對於殺人者來說，却是天堂的門打開了的時代！

美德勳章

九龍上海街有一間藥材店，招牌是「上大人」。

顧名思義，它的藥物只奉上大人，爲大人服務，因此，這間藥材店老闆的誠實和坦白，値得獎以「美德勳章」。這個勳章，現[illegible]出任歐洲聯軍統帥艾森豪威爾的胸前。

軍樂演奏

香港駐軍舉行軍樂演奏會。

——「嘈嘈切切錯雜彈，大軍少軍落泥濘」。

杜魯門的個性

據說，杜魯門的個性是沒有個性，這個說法現在證實是錯了。麥克阿瑟在朝鮮打敗了仗，杜魯門咆哮着要丟原子彈。一個音樂家批評他的女兒瑪嘉麗唱得不好，他用白宮的信紙寫了一個小柬給那位批評家，要打他的鼻子：「我未嘗與你會晤，但當我們會面時，請你提防你的鼻子。」

香港黑社會人物的個性，就是喜歡敲詐和打人，杜魯門的個性，剛好相同。請不要忘記他的出身，在他沒有進白宮的時候，他在恐怖的三K黨裏混得非常得意哩！

「上海人」

住在黃大仙村木屋的失業男子張生蘿，到于諾道西訪友，朋友不在家，他就順手牽羊偸去灰絨上衣，他是上海人。

警察掃蕩青山道木屋區，拘捕的流鶯，是上海人；出沒在干諾道中旅館的「太太」「小姐」，是上海人；塘西酒店有兩個吃人肉的男女，也是上海人；舞廳的貨腰女郎，也有很多的上海人。

在英皇道開館子倒閉了的是上海人，作投機生意失敗了的是上海人。

發空頭支票的是上海人，利源東街的擺販，所討厭的顧客也是上海人。

去年香港的天之驕子是上海人，今年的倒霉鬼也是上海人。

國泰　即日四場　法國人民流血戰　熱復國土片　降傘兵痛殲德寇　片上中文字幕　"BATAILLON DU CIEL"　下期獻映　小夜曲　中文片

東方　連日狂滿　今天火速定座　仍映本年度最感人肉迷艷歌舞巨片　火劇新奇　治艷　春情熱舞　羅蘭蝕骨銷魂　凝神屏息　目不轉睛　脂香四溢　情懷如沸　今早十一點半　孤兒救祖

利舞臺　建築偉麗　設備豪華　空氣調節　消毒　聲光並皆佳片妙座　今天首次輝煌獻映　原子七彩歌舞喜劇　銀城仙子　本院聲光座　昨日看過　衆一致讚美　開映時間　十二點半　二點半　七點半　九點半　觀衆優待　票價廉收　昨日狂滿　今天早臨

皇后　平安　即日仍映　華納公司緊張打鬥俠艷片　全部七彩　血海英雌　無敵女槍手　主角　露芙盧曼　領銜主演　BARRICADE　下期獻映　皇后　美高梅趣情巨片　伏獅嬋娟　下期獻映　平安　美高梅打鬥巨片　歸穴擒兒

快樂　即日隆重映獻　派拉蒙公司　榮光巨片　本年度最新出品　百勝兵團　進攻卡仙奴達三月　歷盡不屈前仆後繼！　海陸空軍總動員　CASSINO TO KOREA　全部眞實紀錄！　寸寸珍貴　價值連城！

勝利　即日仍映　榮星公司映片首次巨片　萬劫情鴛

百老匯　昨天全滿今日續映　港映大規模首部國語巨片　諜海雄風　白光主唱　名曲四闋

景星　唯一放映國際巨型之小型電影院　即映美高梅文藝巨片　哀感頑艷　纏綿動人　慾海香魂　下期放映　漾蕩春心

娛樂　只有今天　最後四場　二時　五時　七時　九時　劃時代的七彩巨片之王　太陽浴血記　前世今生　血債償出　明天起映　奇情歷史巨片　竊國梟雄

大華　即映　慾火情燄　「春情熱舞」姊妹作！　加映科學巨片　毒菌諜案　科學發明　毒菌殺人　毀屍滅跡

向海外僑胞鄭重推薦　東北行　李宗瀛　劉士偉　廖冰兄　合著　香港大公報出版　干諾道中一二三號　港澳工商界東北觀光團，給我們帶來了偉大祖國努力建設的珍貴資料。在瀋陽、哈爾濱、長春、鞍山、撫順、本溪、大連各地，你不但看到了新中國工業的遠景，而且摸觸到一切具體的，演變的，在飛躍進展的新中國工人的堅強骨骼！　每冊港幣六角（國內售人民幣三千元）　代售處：香港、九龍、新加坡、雅加達、曼谷大公報分銷處　廣州永漢北路

廣州　梁熊專滅白蟻專家　專治白蟻　有蟻我搵　沙面復興路卅九號　電話一五八六八

營業　買屋啓事　[illegible]　啓事

電話接稿　分類廣告　每行十字　港幣五毫

聲明　遺失聲明　[illegible]

英皇道　海角公寓　供應傢具，冷熱水，煤氣爐等　歡迎參觀比較　電話：三五八五九

分類廣告最合算　大公報刊小廣告　小代價收大效果

速記　通信教授，不收學費。[illegible]

招生　謀生工藝　[illegible]

贈送優待　鄭福齋　[illegible]

天香樓　眞正杭菜　價廉味美　一試便知　包辦筵席　小吃　九龍吳松街一四〇號地下

飲食　[illegible]

上海名醫　丁仲英　醫所九龍尖沙咀彌敦道兵房對面加連威老道七號　上午九時至十一時　下午三時至五時（出診預約）電話五九六五五

何德普　中醫師　皮膚　傳染　花柳　肺病　筋骨　[illegible]　醫所：廣州實華路六十一號

療毒驗毒　[illegible]

梁端儕　中醫方法治理　水腫鼓脹症　手腳殘頑症　胃病咽喉症　久咳吐血症　廣州龍津東路一九九號

西醫　林明仁　醫治精神病　神經病　診所廣州永漢北路二四九號二樓　電話：一五五〇一

醫藥

文英妹鑒：[illegible]

通訊　[illegible]

交通指南

粵漢線客車簡明時刻表

直快 8	車次	站名	車次	直快 7
6.40	到	北京	開	22.20
52 / 22.38	開 / 到	石家莊	到 / 開	6.1· / 6.30
9.00 / 8.35	開 / 到	鄭州	到 / 開	19.59 / 20.20
16.55	開	漢口	到	12.05

172 廣武普客	52 廣武快客	站名	51 武廣快客	171 武廣普客
22.12	9.37	武昌東	20.50	8.10
10.01 / 9.46	23.15 / 22.59	長沙東	6.49 / 7.04	20.00 / .16
35 / 3.14	38 / 17.20	衡陽	12.12 / 31	2.11 / 42
16.03 / 15.51	7.08 / 6.56	韶關	22.23 / 35	13.39 / .54
7.25	23.35	廣州東	6.12	22.53

九龍羅湖線客車

九龍開	到羅湖
上午6時40分	上午7時20分
7時45分	8時31分
8時32分	9時35分
9時正　慢車	10時5分
10時正	11時2分
10時56分	11時57分
11時56分	正午12時56分
下午1時51分	下午2時53分
3時30分	4時31分
4時27分	5時28分
6時9分	7時10分
8時5分	9時5分

羅湖開	到九龍
上午7時正	上午8時1分
7時48分	8時48分
8時11分	9時14分
10時9分	10時9分
11時31分	正午12時38分
正午12時20分	下午1時8分
下午1時55分	2時57分
2時34分	3時20分
3時37分	4時41分
4時6分	5時8分
5時2分	6時22分

滬粵客車簡明行車時刻表

直快 10	車次	站名	車次	直快 9
18.58	到	上海	開	10.18
1?.05 / 14.31	開 / 到	杭州	到 / 開	14.09 / 36
31 / 9.21	開 / 到	金華	到 / 開	19.38 / 48
22.16 / 20.46	開 / 到	向塘西站	到 / 開	7.41 / 8.06
48 / 8.30	開 / 到	株州	到 / 開	20.04 / 20.25
5.00 / 4.41	開 / 到	衡陽	到 / 開	23.56 / 0.14
56 / 18.44	開 / 到	韶關	到 / 開	10.15 / 26
11.30	開	廣州	到	18.00

廣深線各次客車行車時刻表

快車 70	快客 68	慢車 66	快客 64	站名	快客 61	快客 63	快客 65	快客 67
21.51	20.40	19.00	16.45	到 廣州 開	7.00	8.18	10.0[illegible]	10.50
20.05 / 19.52	54 / 18.39	.52 / 16.40	59 / 14.47	石龍	8.47 / .59	10.14 / 24	11.57 / 12.09	13.06 / .24
.56 / 18.54	43 / 17.41	.33 / 15.28	51 / 13.49	樟木頭	9.55 / 57	11.20 / 22	13.05 / 07	14.37 / .42
17.40	16.27	13.53	12.35	開 深圳 到	11.05	12.30	14.25	16.10

港澳輪船航期

船名	往澳時間	返港時間	碼頭	電話
虎門	每日上午九時正	每日下午二時一刻	德忌利士	31408
龍門	週末及星期日下午二時半	每日凌晨三時半	省港澳	31408
廣西	每日下午三時正	每日凌晨三時正	元安	27303
劍門	每日下午三時半	每日凌晨二時半	省港澳	22555
香江	每日下午五時半	每日上午十時正	德記	26719
利航	每晚十二時正	每日中午十二時正	省港澳	22555

入口船期

船名	西名	來往埠名	日期	公司
布希爾	BURHILL	印度馬來	11日	鐵行
馬帝爾士基	MATHILDE MAERSK	日本	11日	捷成
沃薩打	OXARDA	日本	11日	鐵行
寶通	PRONTO	天津	11日	渣甸
屈勞加	TROJA	歐洲	11日	多利順
東格斯	TUNGUS	美國	11日	天祥
新柯寶	SAN ROBERTO	日本	11日	天祥
印度郵	INDIA MAIL	美國	11日	福來
亞魯士	AROS	日本	12日	天祥

出口船期

船名	西名	前往埠名	日期	公司
聖家雲	SKAUVAN	星城	10日	鐵行
巴都格魯	PATROCLUS	星洲歐洲	11日	太古
大福康	TAI CHUNG SHAN	天津	11日	順昌
芝錦碧	TJIKAMPEK	歐洲	11日	渣華
都魯士	TOULOUSE	星城歐洲	11日	多利順
尼高巴	NIKODAR	星城美國	11日	東[illegible]
鄱陽	POYANG	天津	12日	太古
山西	SHANSI	曼谷	12日	太古
海利士	HELIOS	星洲歐洲	12日	多利順